وَكَذَٰلِكَ جَعَلْنَٰكُمْ أُمَّةً وَسَطًا لِّتَكُونُوا شُهَدَاءَ عَلَى النَّاسِ
شماره مسلسل (۲۰۹) سال دوازدهم شماره (۴۵) چهارشنبه (۶) جدی
شهادت
ارگان مرکزی حزب اسلامی افغانستان

نخستین پیام امیرحزب جهت آغاز قیام سرتاسری ملت مسلمان افغانستان درسال ۱۳۵۷

(ص ۴)

دروسانو دیرغل دلسمی کالیزي په مناسبت دشهادت ضمیمه

په دې ضمیمه کې زموږ د قیادت، زموږ د مظلومیت، زموږ د عظمت، زموږ د ارمانونو، پر موږ د زړه سوي، پر موږ د یارونو او پر موږ د ظلمونو و وحشتونو رنګارنګ کیسې ولولی

شهید جنرال محمد ضیاالحق

شهید عبدالله «عزام»

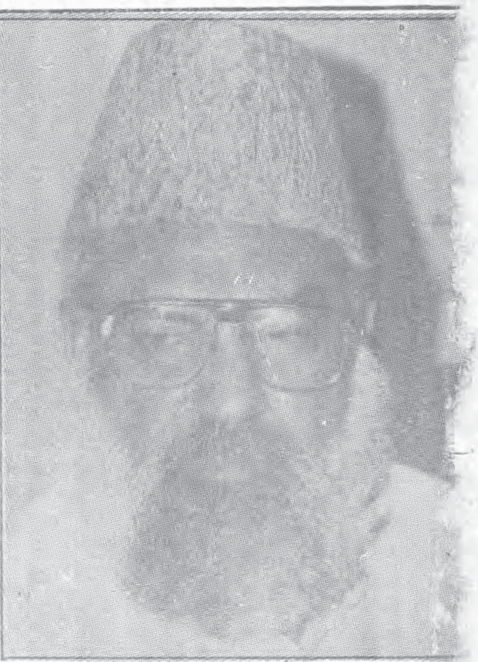

قاضی حسین احمد

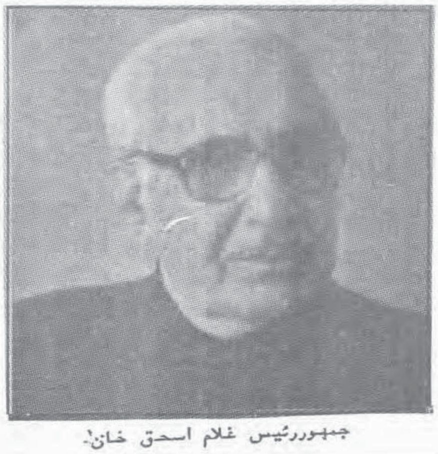

جمهوررئیس غلام اسحق خان

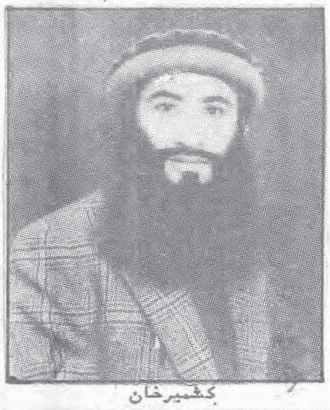

کشمیرخان

مولانافضل الرحمن

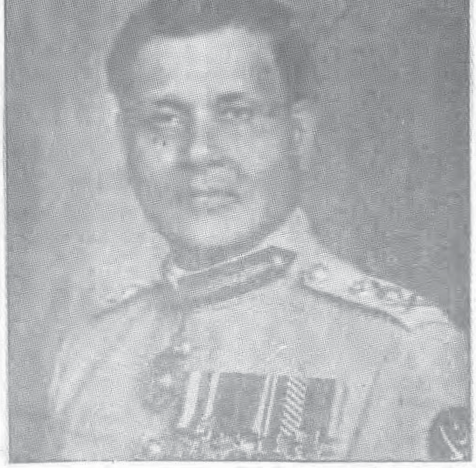

جنرال میرزااسلم بیگ

استاد فرید

مولاناسمیع الحق

شهادت
بيانگرعقايدوآرمان هاي حزب اسلامي افغانستان
موسس :انجنير"حكمتيار"
صاحب امتياز:حزب اسلامي افغانستان
ناشــــر:رياست ارشادوفرهنگ
سال تاسيس :۱۳۵۷ هجري شمسي
تحت نظرهيئت تحرير
سرمحرر:محمدنذير"بشارت"
پوسټ بكس:(۱۰۲۸)يونيورسټي ټاون پشاور
تلفن نمبر:۶۳۷۸۹ - 30224 - پشاور

نخستين پيام اميرحزب جهت قيام آغاز سرتاسري ملت مسلمان افغانستان درسال ۱۳۵۷

بسم الله الرحمن الرحيم
وقاتلواهم حتی لاتكون فتنه ويكون الدين كله لله .
وباايشان بجنگيدتاآنكه فتنه (يكسره) پايان يابد ودين همه براى خداباشد .
شماای مردم مسلمان افغانستان
شماای علمای مذهبی وروحانيون مبارز
شماای افسران خداپرست
شما ای جوانان منوروباايمان
باوقوع فاجعه خونين هفت ثور، درآستانه ازمون بزرگ خداوندی قرارگرفته ايدودرقبال سلطه عمال اجانب كه برافق ميهن اسلامی تان سايه افگنده مسئوليت عظيم دينی برعهده داريد .

اكنون ميهن ابايی شما ، سرزمينی كه به بهای خون هزاران شهيد باايمان كمايی شده باخطرسقوط كامل ، دردامان استعمار روس تهديد ميگردد .

رژيم خاين وزمامداران وطن فروش بقيمت استقلال سياسی كشوروبه بهای افتخارات تاريخی ملت مابه نفع استعمار روس ، مساعی وحشيانه وناجايزبراه انداخته ، درجهت اقامه واستقرار سلطه اجانب برسرنوشت ميهن ما ازارتكاب هيچ جنايتی دريغ ننموده سرحد جنايات سبعانه ووحشيانه راهبايی كشانده اند كه نه جان ومال كس مصئون است ونه شرافت وناموس احدی درامان .

آری : برای تسليم كردن كل سرنوشت كشوربدست قصرنشينان كرملين است كه امروز ميهن ما به چنان زندان هولناكی مبدل گرديده است كه درهرگوشه وكناران فرياد جانكاه يتيمان پدرمرده ، ناله هزاران زندانی معذب ، فغان پيرسالان ازارديده ، بافيرتوپ وتانگ وباصدای شلاق آدمكشان وحشی وبی رحم درهم می پيچد . صحنه های دلخراش ظلم وستمگری ، اختناق و بربريت وكشتن وبستن دسته جمعی ، چنان تراژيدی غم انگيزی را براه انداخته كه درتاريخ وحشی ترين ديكتاتوری ها سابقه ندارد .

خانه های مردم باتوپ وتانگ ويران گرديده ، قريه ها يكسره به آتش گرفته ميشود ، مساجد وعبادتگاه ها را سرنگون ساخته ، باريزش بم های ويران كننده هرروز ده ها فرزند مومن اين ميهن به خاك وخون كشانيده ميشوند .

منظوررژيم مرتد تره كی ، ازين همه وحشت وبربريت بذبروبندهای بيرحمانه واعدامهای سفاكانه دسته جمعی اين است كه برای پياده شدن قوای گارد سرخ روسی ، زمينه مساعدی فراهم گرديده تا همه اين موانع ازسرراه برداشته شود صرف مساعی بهمين خاطراست كه محافل حاكمه جانی ووطن فروش كشورما ، گوينده ميكشند و می بندند ، يكی را بازندان ومرگ تهديد ميكنند وآن ديگری را باپول وچوكی عليه ملت بكارميگيرند برفرق خاينان به ميهن وجانيان آدمكش دست نوازش ميكشند وبرروی فرزندان دلسوزميهن ووطنخواهان شريف بامشت ميكوبند ، نه حيثيت وكرامت ملت درامان است ونه احترام وعزت اردو مصئون درباريان سوسيالست ونامسلمان ، بجای اينكه سرمايه ملی جامعه مارا درجهت تامين رفاه وآسودگی مردمان ستمديده كشورما بكارانداخته جامعه فقيروبيچاره مارا ازفقروگرسنگی نجات بخشيده ، درراه آزادی اقتصادی كشو رمصرف كنند برعكس اكنون بااستخدام اين سرمايه محكوميت سياسی مابه نفع قصر نشينان كرملين استحكام يافته ، نظام وحشت واختناق بسط وتوسعه می يابد ودرراه تعميم فساد وفحشاء ودرجهت گسترش هرچه وسيعترشبكه های جاسوسی بكارگرفته ميشود .

بادارايی ملت محكوم ماوسايل تهيه ميشود كه توسط آن سينه مبارزين باايمان ووطنخواهان شريف شگافته شده باريزش بمبهای ويران كننده ومخرب ، ميهن ما به گورستان مرگ مبدل ميگردد ، زندانهای جهنمی رژيم اجنبی پرست ، برای سركوبی كامل عناصر باايمان بكاررفته ، علماءوروحانيون محترم ، انسران متدين وجوانان منور بجرم مسلمان بودن وبگناه علاقه باآزادی ميهن ، به زندانها كشانيده ميشوند .

باسبعانه ترين شيوه ، شكنجه وتعذيب گرديده درقتلگاهای پلچرخی وغيره تيرباران ميشوند .

آتش زدن به مساجدوعبادتگاه ها ، اهانت به قرآن عظيم الشان ، اختلاط شرم اور وننگين مرد وزن + به اتش گرفتن قريه ها وخانه های مردمان بيدفاع ، سپردن پست های دولتی به عناصر خود فروش ومتعهد به شبكه جاسوسی (كا - جی - بی) تزئيدمستشاران روسی وسپردن سرنوشت ملت به روسها ، برطرفی ، تقاعد تعقيب وبه زندان سپردن افسران وماموريين باديانت ملكی ونظامی ...

نمونه های ازاعمال جنايتكارانه رژيم خاين ووطن فروش است .

سردمداران فن وطنفروشی ، ازهمان اولين روزهای نامیمون تسلط ننگين خويش تاكنون تنها وتنها بكارتصفيه ناجوانمردانه سياسی مصروف اند گروه های سياسی مخالف دولت بابيرحمانه ترين شيوه ازميان برداشته شده باتوطيه های خاينانه ، پلان سركوبی كامل آنان طرح ميگردد . تا همه اين جنايات تحت عنوان (مساعی برای استقرارنظام) صورت ميگيرد .

گوياخون عناصر باايمان را ووطنخواهان شريف برای استحكام آن پايه های لرزان رژيم اجنبی پرست برزمين ميريزند .

زمامداران جنايت پيشه رژيم اين مانند جواسيس وفرومايه استعماربخوبی ميدانند كه ملت مسلمان افغانستان ازتسليم شدن به اسارت بيگانگان ، به بهای هستی وموجوديت خويش اجتناب می ورزند ، حاضراند همه چيزشانرا درراه آزادی ازيوغ اسارت اجانب قربانی كنند با توجه به همين خصوصيت امتيازی ملت ما است كه عمال بی پرنسيپ وفرومايه استعماربه منافقت پناه ميبرند مانورهای گوناگون سياسی براه انداخته اند ، به دسايس وتوطيه های خاينانه متوسل ميشوند .

آنها چون بخواهند اردوی باشهامت افغان را ازوجودافسران باايمان به اصطلاح تصفيه كنند ، بربپشت سپاهيان اجير خويش ميكوبند وجارو جنجال براه می اندازند وميگويند كه نگذاريد ، افسران نظامی عليه رژيم به خيانت پرداخته اند ، پای تحريك دشمن درميان است ، سازش وكودتااست . تعداد افسران نظامی ای كه طی دسايس خاينانه تاكنون به زندانهاكشانده شده وبه شهادت رسيده اند به هزاران نفر بالغ ميگردد .

اگر رژيم خاين ازيكطرف فجيع ترين جنايات را درحق انانی روامبداردكه باسرنوشت ملت شان صميمانه علاقه داشته ، برای آينده ملت خويش می انديشند .

ازجانب ديگرقدرت سياسی دولت رابه تمام معنی به دارودسته اجنبی پرستان خاين به ميهن وعناصر ضدخلقی سپرده اند ، مستشاران نظامی روسيه تحت عنوان مشاورين ، تمام صلاحيت ها ، رموز واسرار نظامی اردوی مارا دراختيارداشته مالك الرقاب بی چون وچرای اداره وكنترول قوای نظامی كشو رما گرديده اند كه اكنون تعداد مشاورين روسی درساحات مختلف دولتی به ده هزارنفر بالغ ميگردد .

وپلان دولت درزمينه سپردن اردودراختيارمشاورين روسی به نحوی است كه هم اكنون بطورمقدمه ، درنظراست تادرراس هرده نفر افسرنظامی افغان يك مشاورروسی ايفای وظيفه خواهدكرد وسوق واداره انرا بعهده خواهدداشت .

درقاموس وطن فروشان خاين ، انهای مجرم ومحكوم اند كه ازاظهارعلاقه باآزادی ميهن منصرف نشوند ، فكروفاداری وصداقت به ملت شانرا ترك نگفته به قبول اسارت قصرنشينان كرملين تن ندهند . ومقدسات دينی (اين گرامی ترين سرمايه ملت مومن ما) را به باد استهزاء نگيرند .

دردوران ننگين حكومت زمامداران اجير ، اين نوكران تفنگ بدست گاردسرخ دره های پيچ ، ديوه گل ، شونكری ، شيگل ، جانگار ، باديل ، كامديش نورستان لغمان ، زيروك ، شمل ، دهراوت ، تگاب وده ها منطقه ديگری باوحشيانه ترين شيوه بمباری گرديدبجرم دفاع ازدين وميهن ، خون هزاران

(ص ۲)

داچي نن دسري امپراتوري دكبربرجونه نړيږي اوداستبداد خنځيرونه يي ماتيږي !

بايد ټول مسلمان امت اوافغان وګړي ،لوی اوقدير خدای (ج) ته ددی عظيم رحمت په وړاندی دشكرسرونه په سجده كړي چي افغان ولس سږكال په خپل گران هيوادكی دروسی امپراتوری دويڼی ښښونكو لښكرو ديرغل كليزه پداسی حالت كی غندی چی دخپلی ايمانی مبارزی ،شهادتونو،وينو اوتاريخی مقابلو دطبيعی انجام په توگه يی روسی پوځونه په بشپړه توگه له گران افغانستان نه په پوره افتضاح اورسوايی شړلی اودهغوی دشرمناك يرغل دپليتومظاهرو اوبقاياوودبيخپوره له منځه وړلو په تكل دبشپړی سوبی اوپريكنده بری پرروروستی درشل ولاړدی .

له نن نه لس كاله دمخه چی روسانو دخپل هيبت اوغروړپه اوج كی زموږ پرمظلوم ملت تيری وكړ ، طبيعی ده چی دهرمسلمان افغان په وړاندی د دردناك مرگ اومرگ ته ورته ژوند وحشتناكی منظری په سترگواوذهن كی گرزيدی راگرزيدی. كه څه هم زموږ دمسلمان ملت دعقيدی ، شرف اوخپلواكی ددفاع لپاره په سنگرونوكی پراته مومن مجاهدين دخپل خدای (ج) په نصرت ، دخپل ايمان په قوت اوبالاخره دخپل مومن ملت په برمياليتوب اوشهامت پوره باوری ووخوپدی كی به څوك شك وكړی چی پداسی يوه حالت كی چی له يوی خوادی تش لاس توب ، محروميت اوبی وسی په برخه وی ، له بلی خوادی دښمن په وروستی ماډل تخنيك اوتكنالوژی سنبال وی اوټوله نړی دی هم ورسره مقاومت اومقابله كول خوب اوخيال گڼی ،همت له لاسه نه وركول ، ارادی اوتصميمونه دنااميدی ښكارته نه پريښودل اودمقاومت په اقدام اوحركت لاس پوری كول دمعاصرتاريخ هغه معجزه ده چی دشرف اوآزادی لپاره پورته كيدونكو غورځنگواوملتونو ته پری ځان پوهول اوورپسی اقتداكول ژوندنی اړتياده .

زموږدمسلمان ملت هغه ترخی شپی اوورځی ښی په يادددی چی دژوند اومرگ ددی خطرناكی لوبی په باب دانتخاب اوتصميم په شيبوكی څنگه يوازی و، هلته چی نه داغرب ته دتمبتيدليو اونن د« سياست پوهني »«د يموكراسی »«د بياجوړونی » «پوهی او «تدبير»علمبردارانو درك و اونه هم دا امريكاچی نن په ټوله بی شرمی اوناروا توب ځان ته دافغان ولس د«كفالت » او«وصايت» « وثيقی » جوړوی .

افغان مجاهدملت به كله هم هيرنكړی چی نن داستعمارپه اشاروزموږ داسلامی انقلاب دنتيجو اوگټوپه بيه دخپلوهوسونو دپوره كولوليوال اوداغرب په اشارو خوځيدونكو"سياست پوهانو"دروسيی پرضدديوی صريح اوجرئتمندانه خبری كولو زړه هم نشوای كولای ،داخوپريږده چی دروس دجهنمی وحشت په منځ كی دراگير افغان ولس پرزړه ريږدونكی اوله ژړوونكو تراژيديواوكړاوونو ډك ژوند دغم اوزړه سوی اوښكه توپی كړی اوكم تركمه دمظلوميت اواسكيرلتوب چيغه يی ورسره غبرگه كړی .

نخستین پیام امیر حزب جهت قیام آغاز سرتاسری ملت مسلمان افغانستان در سال ۱۳۵۷

مسلمان سرزمین ریخت ده ها قریه باتوپ وتانگ وبمباری های مخرب ویران گردیده وده های دیگر یکسره به آتش گرفته شده .

رژیم سفاك وخونخوارتصورمیکند که شاید بااستفاده اززندان وچهارچوبه های دار، بااعمال تروروحشت واختناق وبا توسل به توپ وتانگ وطیاره خواهدتوانست هدایات اربابان خارجی اش را درسرزمین قهرمان خیز افغانستان پیاده کند ونظام کفروکمونیزم را برملت مسلمان ، تحمیل نماید ولی واقعیت امراین است که ملت با ایمان ، دلیر وباشهامت ما هرگز ننگ تن دهی به حاکمیت مزدوران سیاسی

اجانب را تحمل نخواهدکرد .

مقاومت دلیرانه اردو که طی ان ۱۵۰۰۰ نفربیگناه قربانی دسیسه نوکران تفنگ بدست گارد سرخ گردید .

مقاومت های مسلحانه مردم درکنر، پکتیا، هلمند ، ارزگان ، ننگرهار ، لغمان ، کاپیساو.... که هرروز بیشترازپیش وسعت وگسترش می یابد .

کودتاهای نظامی متواتر وپیهم وعملیات گوریلایی چریك های مومن حزب اسلامی افغانستان همه وهمه گواهی میدهند که ملت مسلمان ما جزاقامه و تحکیم نظام خالص اسلامی ، هیچ مسلك ورژیمی را نخواهند پذیرفت .

وتاآنگاه به پیکارشان مصممانه ادامه خواهندداد که بیرق شکوهمنداسلام برفرازمیهن ما دراهتزازدرآید .

آری : مردمان غیورمیهن ما به عزت وناموس شان عمیقاً احترام میگذارند واین تنها اسلام است که عزت وناموس شانرا حمایه نموده ،شرافت ووقارشانرا تامین می نماید وازرفاه وآسودگی مادی واعتلای معنوی ایشان ضمانت میکند بهمین دلیل است که این ملت قهرمان به قیمت جان وزندگی ازدین وایمان خویش دفاع می نمایند واین محال ونامکن است که بااعمال زورو فشار،باتوسل به مسلسل ، توپ وتانگ وباتحکم ظالمانه ، ملت مسلمان افغانستان را به زیر یوغ کمونیزم (دشمن دین ، ننگ ، شرافت وناموس مردم) کشاند .

شاید اکنون تجارب تلخ حکومت چند روزه به زمامداران متکی به نیروی اجانب ثابت کرده باشد که مردمان مومن وشریف جامعه اسلامی ما هرگزبه فساد کمونیزم تن نخواهدداد .

چنانچه فرزندان فداکاراین ملت قهرمان وانقلابی به مجرد پی بردن به ماهیت کثیف کودتای هفت ثورعلیه رژیم ضد خلقی به محاذ مبارزات مسلحانه شتافته به فداکاری وقربانی ها آماده گردیده وحماسه های قهرمانانه چون مقاومت های مسلحانه درنورستان ، دره پیچ ، دره تنگلام ، دره شیگل دره مزار، دره دیوگل ، دره شونکری ، دره بادپل ، زیرولك ، ترمیری ،الیزه ، تنی ، سپیره ، وزه، سواك ، دهراوت ، چوره ، کجران ، خاکریز بغران ، سنگین ، مسی قلعه ، سو ... وده ها برخورد مسلحانه دیگری را دردل اوراق زرین تاریخ میهن ما به یادگارگذاشتند . وهم اکنون باتمام نیروقوت خویش به مقاومت های مسلحانه خویش وسیعاً ادامه میدهند ومصمم اند که بیاری وکمك خیرالناصرین تاآنگاه وانجابه مبارزات مسلحانه خویش ادامه دهند که بساط کثیف این رژیم منحوس ووارداتی کاملاً برچیده شود .

اردوی باایمان کشو رما دیگر به تحمل این ننگ تاریخی هرگز آماده نیست که درقبال تجاوز استعمار حیثیت پل را داشته باشند که بااستفاده ازآن نیروهای استعماری برسینه کشورما پیاده گردیده ، سلطه استعماری شانرا استوارترسازند .

نیروی نظامی یك کشوراسلامی ،حافظ استقلال ، تمامیت ارضی ، افتخارات تاریخی ، شرف وننگ آن ملت است ، مامطمینم اردوی مسلمان میهن ما نخواهدگذاشت عمال زرخرید استعماروزمامداران وطن فروشی که به دستیاری استعمار روس برسرنوشت ملت ستمدیده ماقبضه نموده بیشتر ازین مایه ننگ تاریخ وباعث اهانت به افتخارات اسلامی ملت ما گردند .

اگراردوی مومن افغانستان برای نجات ملت محکوم ومظلوم خویش باعزم پولادین وارد اقدام نشوندودوش بدوش صفوف فشرده انقلابیون مسلمان میهن مابرای آزادی ملت خویش قیام ننموده ، برای درهم کوبیدن سلطه اجانب بامشت اهنین برفرق بانیان این نظام بیگانه پرست نکوبند ، درآنصورت جرم نابخشودنی سقوط کامل کشو ردرپرتگاه کمونیزم متوجه آنان خواهدبود .

وشماای علمای محترم ، ای منورین باایمان وای فردفرد ملت مسلمان افغانستان ، اگر بگذارید زمامداران نامسلمان وکمونست درجهت امحای شعائیردینی وبمنظوربقا واستحکام سلطه اجانب ، مساعی خاینانه بخرچ دهند وپلانهای دیکته شده ازجانب قصرنشینان کرملین ، درجهت تامین بقای مزدوران سیاسی خویش ، وبخاطرسرکوبی وامحای تشخص دینی وملی ملت ما ادامه یابد ، درآنصورت بدون شك مسئولیت حوادث ناگواربعدی بدوش شما سنگینی خواهدکرد .

حزب اسلامی افغانستان که اعضای متعهدومجاهدش عملا درسنگرپیکارمسلحانه علیه عوامل استعمارمصممانه می رزمند به فرد فرد ملت مومن خویش پیشنهادمیکند :

۱ـ ازهرنوع همکاری بامزدوران فرومایه اجانب خود داری ورزیده زیرا قرآن عظیم الشان می فرماید : (لایتخذالمومنون الکفرین اولیاء من دون المومنین ومن یفعل ذلك فلیس من الله فی شی)

سوره ال عمران ایه (۲۸) .

(عناصرمومن جزمومنین ، کافران رابحیث دوستان نگیرند وکسیکه چنین کاری کندپس درهیچ چیزی از(حزب)خدانیست)

وپیامبر(ص) می فرماید :

(من مشی مع ظالم لیقویه وهو یعلم انه ظالم فقدخرج من الاسلام) (کسیکه باظالمی راه رفت تااورا تقویه کنددرحالیکه میداند اوظالم است یقنیاً ازاسلام خارج شد .

۲ـ بابرادران مجاهد تان که برای آزادی میهن ازتسلط اجانب می رزمند صمیمانه همکاری کنید به چریك های شان پناه بدهید ، بااسلحه ایشانرا تقویه نموده به نفع شان تبلیغات نمائید، باتمام وسایل وامکانات دست داشته تان ، انانرا یاری کنید .

۳ـ هرکدام تان درهرجائیکه هستیدباتوجه به شرایط موجوده آنجا علیه عمال اجانب مقاومت گرم وسرد ، علنی ومخفی ، براه بیندازید زیرا پیامبر (ص)میفرماید : «کسیکه جهادنکردویااراده جهاد نداشت وازدنیا رفت یقیناً اوبه شاخه ازنفاق جان داده »

٤ـ به نفع نهضت مسلحانه کشورکه به رهبری حزب اسلامی افغانستان (یگانه مرجع امید عناصر مومن) ادامه دارد . تبلیغات وسیع به راه بیاندازید اخبارعملیات شانرا پخش کنید . باهرکسی روبرو میشوید پیروزی های نهضت رابرایشان تشریح نموده ناتوانی وضعف دستگاه اجنبی پرست رادرمقابله با صفوف فشرده رزمندگان مومن ، توضیح نمائید .

۵) درهرجایی که باشید سعی ورزید بامجاهدین تماس داشته ایشانرا ازنیات شوم دستگاه خاین مطلع سازید وبامشوره های تان درامر پیروزی عملیات مسلحانه ایشانرایاری کنید .

٦) علیه پروگرام های خاینانه دستگاه ملحدتره کی مقاومت ورزید ، به تصامیم شوم ایشان تن ندهید زیرا آنها دشمن دین ، ناموس وشرف شما چینفوپلانهای ملحدانه این گروه بیدین ، جزایجاد تفریق میان شما ، امحای مقدسات دینی وشرف وناموس شما نمیباشد . آنها میخواهندشما ، وطن وتمام سرمایه های تانرا به اجانب بفروشند .

۷) بجای انتخاب سیاست انعطاف پذیروسازشکارانه بادستگاه مرتد تره کی ازسیاست تشدد وخشونت علیه ایشان کاربگیرید وبا برخورد خویش به ایشان وانمود کنید که به سختی ازایشان متنفرید زیرا خداوند (ج) میفرماید :

(یاایهاالذین آمنوا قاتلوا الذین یلونکم من الکفارولیجدوا فیکم غلظه واعلموا ان الله مع المتقین) سوره التوبه ایه (۱۲۳)

ای کسانیکه ایمان آورده اید با کافرانیکه نزدیك شمااند قتال کنید وباید (دربرخورد) شما خشونت وتشدد مشاهده کنند وبدانید که خداوند باعناصر متقی است .

۸) حامیان بیرونی رژیم می خواهندبابراه انداختن کودتاهای فرمایشی دیگر ملتمارا تحمیق نمایند ، باروی کاراوردن عناصرکمونست شناخته ناشده انزجارومقاومت ملت مارا که علیه عناصر کمونست شناخته شده به اوج خود رسیده ودارد بنای تسلط مزدوران سیاسی کرملین را فرو میریزد ، خاموش سازند ، باید فرد فرد ملت غیورمابا هوشیاری تمام متوجه باشندکه فریب دسایس خاینانه استعمارگران (این گردانندگان چرخ دستگاه اجنبی پرست نورمحمد تره کی) را نخورده باکمال زیرکی متوجه جریانات کشو رباشند درصورت وقوع اقدام کودتایی دیگر ـ انتقام صد ها جنایت وهزاران شهیدرا ازهواداران این رژیم خاین ونوکرمنش بکشند ومهلت ندهند که سپاهیان گارد سرخ بر سرنوشت ملت مسلمان مابازی کنند .

۹) انقلاب مسلحانه مجاهدین حزب اسلامی افغانستان درآستانه پیروزی است امیدواری به پیروزی انقلاب تمام کسانی راکه می خواهند جریانات افغانستان را بسر محور منافع خویش بچرخانند وادارساخته تابتوانند بامساعی مذبوحانه خویش به نحوی ازانحاء درنتایج بعدی انقلاب سهیم شوند

مخصوصاًحکمرانان سابقه ونده از عناصر خود فروش ، انقلاب حتمی افغانستان رابه نفع خویش بچرخانند وظیفه شماست تابه حواریون وهواداران بی شخصیت حکومات نااهل وفاسد سابقه اجازه ندهیدتاملت مارا ازیوغ تسلط یك استعماردرپرتگاه تسلط استعماردیگری ، یکباردیگر سقوط دهند . جنایات رژیم های فاسد سابقه را به ملت ماحساب کنید وایشانرا ازدسایس ریزه خواران رژیم های سابق آگاه سازید تابه دام ایشان گیرنیایند .

حزب اسلامی افغانستان قاطعانه مصمم است که مبارزات مسلحانه اش را تاسرنگونی کامل بنای تسلط نوکران استعمارادامه دهند ، حالافرصت ان فرارسیده که اردوی مسلمان ، جوانان منوروباایمان . علمای مبارز، مامورین شریف ووطنخواه وکافه ملت مومن افغانستان تصمیم شانرا مبنی برمبارزه گسترده درصحنه عمل بیش ازپیش پیاده کنند .

اینجهادوراه ودومحاذ که دارای وجوه تمایز بیشماری است تبارز نموده که فقط دردوجمله زیرین خلاصه میگردد :

(راه شرك وکفروراه اسلام وخداپرستی)

(محاذاسلام ومحاذدشمنان اسلام)تاریخ منتظراست تابنگرد ملت افغانستان ، درجهت دفاع ازدین ، ناموس ومنافع ملت شان موضعگیری میکنند ویااینکه درقبال عمال استعمارودشمنان دین ، نوامیس ووطن خویش بی تفاوت مانده درجهت کفروکمونیزم به اشغال موضع می پردازند .

ولی باید بدانیم که این شب خونین دیگر عمرش کاملاً کوتاه است این رژیم وطنفروش بطورمسلم تمام عناصر بقارا ازدست داده ، هیچ عنصر موئیدی برای ادامه وبقای این نظام فرسوده ومتکی به اجانب وجود ندارد ، حمایه نیروهای خارجی هرگز نمیتواندضامن بقای یکرژیم باشد اگر حمایه اجانب میتوانست ازادامه یك رژیم ضمانت کنند، رژیم پهلوی که باوسایل مدرن امریکایی تضمین گردیده بود نبایددربرابر خشم ملت به زانو افتاده سرنگون میگردید .

زمامدارانیکه باتکابه نیروی بیگانگان وبااعمال زوروسرنیزه برگرده ملت تحمیل گردیده اند باشلاق وزندان ، بااتکا به سرنیزه واعدام وباتوسل به توپ وتانگ وطیاره نمیتوانند به سرنوشت ملت به تحکم ظالمانه ادامه دهند .

مقاومت های مسلحانه ملت ماکه به رهبری حزب اسلامی افغانستان آغازگردیده وهرچه بیشتر بسط وگسترش یافته وکوبنده ترمیگردد، شاهدزنده وگویای این حقیقت است .

مامتیقنیم که ملت باشهامت مابرمولف انقلابی خویش علیه رژیم اجنبی پرست وخاین ، باثبات هرچه تمامتر پافشاری نموده تاپیروزی نهایی ، باوجود تحمل دشواریهای جانکاه وجانفرساوباوجودداد ن هزاران کشته وزخمی ، نهضت عظیم مسلحانه شانرا به پیش خواهدراند .

اسلاف باایمان این ملت غیور، با نعره های تکبیرشان قرن ها قبل بنای کفرواستبدادرا سرنگون کرده وامانت سترگ اسلام رابه قیمت زندگی هزاران شهید حفظ نموده به نسل امروزمیراث گذاشته اند چسان ممکن است که فرزندان مومن این ملت درحالیکه احساسات اسلامی دررگ رگ شان موج میزند، این امانت سترگ را خیانت نموده میهن شانرا درچنان وضعی به دشمن واگذارند که پرچم سرخ کفروکمونیزم (این نشان محکومیت دردست زمامداران کرملین) برفرازاین کشورقهرمان خیزدراهتزازباشد .

دیگرآن روزانشاءالله کاملا نزدیك است که ملت ستمکشیده مابخاطرادای مسئولیت های عظیم شان ، ازبلندی های پامیر تاپهنه های هرات ونیمروز وازدره های پکتیا تا دامنه های هندوکش درشمال ، دوش بدوش هم قیام نموده به کومك ونصرت خداوندی بنای سست استبدادکفر وکمونیزم راسرنگون ساخته زنجیر اسارت وبردگی را پاره کنند .

واین سنت تغیرناپذیرالهی است که پس ازهرشب روزی وبه تعقیب هرتاریکی نورروشنایی می افریند .

والسلام

زنده باد اسلام

پیروزباد جنبش مسلحانه ملت مسلمان ما

مرگ بردشمنان اشتی ناپذیرخلق مومن ما

مرگ برامپریالیزم شرق وغرب

نفرین برکمونیزم وحامیان جانی وسفاك آن

برخپل ایمان اوعزت باندي دننك اوغیرت لپاره ئی ددبنتواوداکونو بی کوریو اوهجرتونو له کړاووتو څخه ډ ربیولي ده

دروسانو ترپوځي يرغل
څوورځې دمخه
دورورحکمتياردراديويي
ويناپشپړمتن

بسم الله الرحمن الرحيم
وعدالله الذين امنوا منکم وعملوالصالحات ليستخلفنهم فی الارض کمااستخلف الذين من قبلهم وليمکنن لهم دينهم الذين ارتضی لهم وليبدلنهم من بعد خوفهم امنا يعبدوننی لايشرکون بی شيئاً ،ومن کفربعد ذلک فاولئک هم الفاسقون .
تاسوای دافغانستان دولس سرتيرو باايمانه مجاهدينو!
ای دخدای دلياری دشهيدانو خپلوانو »
ای دجانی واکدارانو په ناپاکولاسو نوزندان ته سپارل شوو زندانيانو!
السلام عليکم ورحمت الله وبرکاته :
دافغانستان دمومن ولس اسلامی انقلاب دکامل بری په درشل کی دی . دباايمانه سرتيرو مجاهدينو په وړاندی دکفر اوکمونيزم بی ايمانه پلويان دادپردیو سياسی مزدوران اوداستعمارپه ناوړه لاس قدرت ته رسيدلی واکداران دحتمی ماتی اوشکست په حال کی دی .
دافغانستان دمجاهدولس داسلامی تحريک په خلاف داجنبی پرست رژيم ټول ناپاک ذرائع اوناوړه وسائل بی اثره شول ـ ددښمن تـــــرســــــره بيــــــرغ لانـــــدی دپردیواجيرعساکر ونشو توانيدای چی دتوپونواوټانکونو په استعمال دبمبارد طيارو په وحشيانه عملياتو ، دکليو اوکورو نو په سيزلو، په دسته جمعی قتلونو اوپه سپهانه تعذيبونو اوشکنجودافغانستان غيرتمند اولس دپردیو په وړاندی سرټيټولو اواطاعت ته مجبورکړی زمونږ مومن ملت داسارت ترژوند دشهادت مرګ ته ترجيح ورکړه خپله سينه يی ددښمن دګوليو په وړاندی سپرکړه .

دکليو اوکورونو ورانيدل يی وزغمل دخپلو ګلمانو ځامنو شهادتونه يی قبول کړل هجرت يی تحمل کړ دخپلو کورونو تاراج يی ومانه دجهادلوړو ژورو اوسړو تودو ته يی اوږه ورکړه خو دپردیوترحاکميت اوتسلط لاندی دبی غيرتی اوذلت ننګين ژوندته يی له سرټيټولو ځنه ډډه وکړه ددی ستر عزم اوټينګی ارادی په بنائن دافغانستان په ګوټ ګوټ کی دمرتدرژيم دبی ايمانه پلويانو په خلاف مسلحانه بريدونه په پوره ميړانه شروع اوپه کامل شدت

دوام لـــری پــــه هـــرځــــای کـــی دتوحيدترکليمی لاندی دشنه بيرغ په شاوخواکی دمجاهدينو منظم صفــوف پــــه زړورتيــا پـــه وسلـــه ئيزجهادلګيااوپه ټينګو ګړندیوګامو نومخ په وړاندی روان دی دښمن ته پرله پسی کلک ګذارونه ورکوی اوپه هرځای کی دمسلمانانوپه سرو وينو ســورکــړای شـوی کـرغيـړن سورهيرغ دادسره استعمارپه لاس دآزادو ملتونو دمحکوميت اواسارت نښان رانسکورکيږی اوپه ځای يی دآزادی هغه بيرغ په رپيدو راځی کوم چه دايمان په وسله سمبال شاه ځلمی مجاهدين دخپل سراووينو په

پيه دهغه له اوچت والی نه ددفاع په خاطر په ټول توان طاقت لګيادی جهاد کوی .
دافغانستان مجاهدولس پدی حقيقت پوره پوه شوی چی داسلامی نظام نه ماسوا به ددوی عزت ختم اوددوی ژوند په خطرکی وی ، ددوی په حياوناموس به لوبی کيږی ، دپردیو په لاس به محکوم وی ، په ذلت او محکوميت کی به دخواری شپی ورځی سباکوی . ملی تشخصات اودينی نواميس به ئی دپردیوترييرغل لاندی ختميږی ، ملی شتمنی به يی تاراج کيږی اوداستعمارپه لاس قدرت ته رسيدلی وطن پلورونکی واکداران به دخپلوخارجی بادارانو دمقو په زوردوی اودوی ټول تاريخی افتخارات دبيګانه ګانو دګټو په محورڅرخوی .
زمونږ ولس داټول دردوونکی حقايق دمرتد وخلقيانودناجايزتسلط په دوران کی اودخلقيانودسلف ناصالح رژيمونوپه اوږدی کرغيړنی مودی کی سرپه سترګو وليدل ، که ددی ولس مجاهدشاه ځلميان اوباايمانه وطن خواه مشران دانګريزانوپه اشاره اودانګريزپرستانو په لاس په شهادت رسيدل . او که نی مومن مجاهدين اودينداره رهبران دروسانو ترقوماندی لاندی دروسی ټانګونو اوجيټ الوتکو په زوراودروس پرستانو په ناولو لاسونودشهادت استقبال ته تلل .
نــورنــودافغانستان دولـس سرتيرومجاهدينو تصميم نيولی چه دبيګانه پرستی جرړی دبيخه وباسی اودبيګانه پرستانودناجايزتسلط ناولی ټغروړټول کړی اويوځل بيا خپل اسلامی عظمت اوافتخارات راژوندی کړی اوداسلام ترکلمی لاندی له

برکاتو اوانتخاراتو نه ډک ژوند په خپلواک افغانستان کی ترلاسه کړی .
مونږ پوره مطمئن يوچه دافغانستان مومن اومجاهدملت به پدی عظيم جهادکی هرومروپيروزی ترلاسه کوی اوددوی هغه مقدس هدف به ډيرزرترلاسه کيږی کوم چی دتحقق په لپارکی ئی دزرګونو شهداوو پاکی وينی په ځمکه توی شوی دی دافغانستان اسلامی حزب خپل مسلمان ملت ته پدی حساسه مرحله کی چه انقلاب دبری پـحال کی دی اومرتـد رژيـم دخپل حتمی سقوط نه دخلاصون په غرض اخرنی هلی ځلی کوی ، په تاکيدسره وايی :
۱) تـاسـوای دخـدای دليـاری زړورومجاهدينو ددښمن په خلاف دجهادپه سنګرکی په پوره ميړانه ټينګاروکړی ، چه دبری سباوون په راختو اوداسارت تياره شپه په ختميدو ده تاسو دوررورستنی بری په اخری پړاوکی يياست هدف ته درسيدلو مزل لنډدی ، فقط يو وروستنی پړاو پل کول په کاردی چه خپل هدف ته په رسيدلوموفق شی ، دليـاری لـوړی ژوری پـل شوی ، ټـول مـوانع ختم شوی ، اوداسلامی انقلاب دلـوی ځپوپـه وړاندی خنډونـه لـه منځـه تلـل ، ستاسو دشهيدانو دمبارکووينو له څاڅکواوستاسودپلار،ورور،مېرشوو خويندو ـ ميندو له تودواوښکوڅخه داسی ستر طوفان جوړشوی چه دټاټانو اوجـانيانو کوربـه نسکوروی اودظلم اواستبداد سسته مانی به ړنګوی .
بايـد پاره وی چه منصف رب به دا دشهيـدانـو مبـارکـی وينـی دادپلار،ورور،مېرشوو يتيمانو اوښکی اودادسپين سرو خويندو ميندو اسويلی او فريادونه نه ضايع کوی خدای (ج) فرمايی :

والذين قتلوافی سبيل الله فلن يضل اعمالهم اوهغه څوک چی دخدای (ج) په لپارکی په قتل رسيدلی خدای به هيڅکله دهغوی اعمال ضايع نکړی .
دخدای دلياری دشهيدانووينی به ثمرته رسيږی اودهغوی کړنلاره ترورروستنی بری په ټينګوګامونو پلی کيږی :
۲) درژيم بهرنی حاميان هڅه کوی ترڅودحالاتودسمبالولو په غرض اوداوسنی مرتدرژيم له ختميدو وروسته دخپلواستعماری ګټودضمانت اوساتلولپاره نوی سياسی مزدوران استخدام کړی اواقتداردامی چاته حواله کړی چی ددوی ګټی تضمين اودواقعـــی اســـلامــی نظــام دراتلومخنيوی وکړی . بايد په پوره دقت متوجه وو چی يوځل بيا داستعمار ګرانودسايسوپه لومکی راګيرنشو اودشهيدانو وينی موږ په پردیوخرڅی نشی ترڅوخپله وسله په ځمکه مه ږدی ترڅو چه دواقعی اسلامی نظام تطبيقوونکی مطمئين قيادت دمجاهدولس په خوښه صحنی ته نه وی راوړاندی شوی .
داسـلام رنګـارنـګ دښمنـان پـه رنګارنګ چامو کی په پټو اوښکاره سنګـرونـوکـی غـل منتظـردی ترڅودحالاتونه په استفادی سره خپل شوم اهداف ترلاسه اويوځل بيا اسلام اومسلمانانو ته مهلک ګذاروررکړی . په پوره احتياط

اوځيرکتيا مخکی وړاندی ته پاملرنه اوتوجه پکارده .
تاسوپدی اوږدی مودی کی خپل دوستـان اودښمنـان اوداسـلام خواخوږی قوتونه اومعاندعناصرښه پيژندلی دی .
دانقلاب پدی حساسه مرحله کی ستاسودښمنان دسابقه نامسلمانه رژيمونو هغه نـاسـدجـواريـون اوطرفداران کوم چی داوسنی زړه دردونکی وضعی واقعی عاملين دی اوستاسودشهيدانو قاتلان ددوی په ناپاکولمنوکی لوی شوی ددوی په ناولی غيږکی حمايه شوی اوددوی په لاس قدرت ته رسيدلی لـه استعمارګرانو سره دټپو تعهداتو په ترڅ کی يوځل بيا اقتدارلاس ته راوړل غواړی .
پدی خيال چی وبه توانيدای شی دواقعی اسلام له راتلومخنيوی وکړی اسلامی انقلاب دلياری په نيمايی کی داستعمارپه ګټه منحرف اوپدی ترتيب دخپلوبادارانو ګټی تضمين کړی .
خـودوی پـدی نـدی پـوه چـی دافغانستان راپاڅيدلی ولس نورپه هيڅ نامه نه دهوکه کيږی اوسنی انقلاب دنوروانقلابونو په څيرندی چـه اشخـاص اوافـراددهغـه پـه څـرنګـوالی اثـروغـورزوی ـ نـن دافغانستان ټول ولس پـه وسلـه مجهزاودانقلاب پـه لوړو ژورو کـی روزل شوی دی دوی نورنـو دهغـه پـرونـی ورځـی خلـک نـدی چـی دهرجابراوستمګرپه وړاندی سرټيټ کړی اودبی تفاوتی په حال ئی واکدارانوته داطاعت زنګون په ځمکه

کيږدی دراپاڅيدلی قـوم لـه رشادانتساب نه پرته هرنظام چی منځ ته راوړل شی ددهغه سرنوشت به دترِه کی اوابين له ناولی غالبت څخه تفاوت ونکړی اوبالاخره به له حتمی سقوط سره مخامخ کيږی .
دافغـانستـان وطـن پلـوروونکـی واکدارانو دخپل طفيلی موجوديت داادامی لپاره هری ناجايزی وسلی ته لاس کړی دولس په خلاف يی له هيڅ ډول دناتت اوپستی اوجنايت اووحشت څخه ډډه ونکړه حتی دروس عسکری قطعات يی دانقلاب دختمولوپه غرض په داخل کی ځای په ځـای کـړل اولـه روسـانـو يـی وغوښتل چه دمجاهدينو منظمی جبهی دروسی له خاوری بمباری شی اونن سبا روسی پيلوټيان پداسی حال کی چه داموله اخوا هوايی ډګر څخه الوتنی کوی دبدخشان دباايمانه ولس په بمباری بوخت دی خوداټول هلی ځلی له

ص ۲۱

د۲۲ مخ پاتې

دژنیوترون په باب دپاکستان دجماعت اسلامی دریځ

روسی اوهندی مزدوران چی ترپرونه یې په افغان جهادکی نوم اونښه په نظرنه راتله چی دروسی تېری کوونکوپوځونو ملاتړ اوملګری وو ، اوس هغوی دافغانستان زړورمجاهدین اومهاجرین له پاکستان نه په دیکواېستلو شرمناک آوازونه اوچتوی .

دپاکستان ملت چی دافغانانو سره په مکمله هم آهنګی کی ددغو ایجنټانو نوی مرادونه له ناکامی سره مخامخ کړی په آینده کی به هم ورته په افغانستان اوپاکستان کی عبرتناکه ماته ورکړی ، اوهغه ورځ لری نه ده چی افغانستان به دیوآزاداسلامی دولت په حیث دنړی په نقشه کی رابنکاره شی .

دپاکستان داسلامی جماعت دمجاهدامیرقاضی حسین احمدافباری مرکه جون ۱۹۸۸

۱- زه دژنیو دخبرواترو هم مخالف وم اودژنیو دترون هم مخالف یم ، خبری اتری اوترون دواړه داصل لوریو ترمنځ و نشول ، دافغانستان اصل شخړه دروس اومجاهدینوترمنځ ده اودمجاهدینو له ګډون پرته هیڅ ډول پریکړه اوترون عمل کیدلای نشی .

دغه ترون له دی امله هم ګټورنه دی چی په لاسلیك کرلویی جنګ نه بندیږی اوپوازی دروسیی پوځونو په بیرته تللو دافغان مهاجرینو هیوادته ستنیدل یقینی کیدای نشی ، چی باید دپاکستان اصل هدف وای .

۲- تردی دمخه هم دپاکستان حکومت نه وه منلی چی دافغانی مجاهدینوپوځی روزنه کوی یاهغوی ته وسلی وررسوی ، زه نشم ویلای چی دپاکستان حکومت په دی باب څه کوی ، خوبیا هم دهغوی له لوری نه دغه ډول اعلانونه چی مونږ به دمجاهدینومرستی جاری ساتواودپریکړی په لاسلیك کی بې منلی چی پاکستان په خپله خاوره کی مجاهدینو ته پوځی روزنه نه ورکوی ، نه به ورته وسله ورکوی اونه به خوله دجنګ لپاره افغانستان ته لیږی ، په دی لړکی ستا دپوښتنی ځواب دپاکستان حکومت درکولای شی ، چی هغوی کول اوپه ګانده کی څه کول غواړی .

۳- زماپه نظردژنیوترون دپاکستان لپاره ترفاضل (پالتو)کاغذزیاته ګټه نشی رسولای اوپاکستان پردغه ترون لاسلیك دفشارله امله کیږدی ، په اصل کی روس غوښتل چی په افغانستان کی دخپل لاس کښینول حکومت پرپاکستان ومنی اوله بل خوا روسانو ته دافغانستان نه دپوځونو ایستلوپه لړکی قانونی لارپیداشی .

دغه ترون دروسانو دواړه مرادونه ترسره کړل .

٤- حیرانوونکی یې داده چی پاکستان دژنیو ترون دیوه لوری په حیث دنجیب له حکومت سره لاسلیك هم وکړ اوورسره ورسره دادعاهم کوی چی مونږ دافغانستان حکومت په رسمیت نه دی پیژندلی ، په اصل کی مونږ پخپل ، دغه کوښښ کی پاتی راغلی یو چی له افغانستان نه دروسی پوځونو له وتلو وروسته هلته داسی موقت حکومت جوړکړای شو چی دافغان مجاهدینولپاره دمنلو وړدی اومهاجرین بیرته ولاړشی . البته داضرورویل کیږی چی پورته مطلب په ترون کی لیکل شوی نه دی ، خومونږ ته ویل شویدی چی په ځانګړی توګه به په دی لارکی کوښښونه کوو ، خوزماپه نظرداکومه دتسلاوړخبره نه ده .

۵- په ترون کی دافغان مهاجرینو دخپل خوښی دبیرته تلو یادونه شوی .

له دی سره سم په افغانستان کی جنګ دهغوی خپلمنځی معامله ده ، هسی هم په افغانستان کی جنګ روان دی ، نوځکه مونږ مهاجرینو ته دبیرته تللوویلای نشو ، دژنیو ترون عالیت به ژرترژره رابنکاره شی ، په دی لړکی په دی پوهیدل هم ضروری دی ، چی په اصل کی امریکا اوروس څه غوښتل ، دافغانستان له مسئل سره دامریکا مینه همدومره وه چی روسی پوځونه له دغه سیمی نه په عمل توګه ووځی ، اوالغیزی یې ترفارس خلیج ونه رسی ، امریکا هیڅکله په افغانستان کی اسلامی حکومت نه غواړی ، له بل خوا روسانو خپل پلوی حکومت په افغانستان کی په رسمیت پیژندل ،دهغی لپاره ضمانتونه ترلاسه کول اودخپلوپوځونو دبیرته بیولو لپاره یې دباعزته لاری پیداکول غوښتل ، دواړو غوښتنی اواهداف پوشول نوله همدی امله یې دترون دلاسلیك کولو پریکړه وکړه اوپاکستان یې هم دی کارته تیارکړ .

٦- دپاکستان پوحکومت هم ددومره لوی طاقت (چی دافغان جهادله امله منځته راغلی) دپای ته رسولو لپاره نه سیاسی کوښښ کولای شی اونه عمل ، هسی هم داسی کول عملاً آسان کارنه دی .

۷- پاکستانی حکومت وی اوکه دافغانستان اوسنی مزدورحکومت ، ترڅوچی په افغانستان کی داخلی حالت نه وی سم شوی او یوآزاد حکومت منځته نه وی راغلی چی دافغانانو خوښه پکی شامله وی ، ترهغی وخته افغانی مهاجرین بیرته نه ځی اوکه په شمیر یوځو وګړی لاهم ولاړ ، سایی جنګ دومره تیزشی چی یوزیات شمیر مهاجرین بیا پاکستان ته په راتلو مجبورشی ، دافکرکول بیخی غلط دی چی دپاکستان حکومت به یوڅه بندیزونه ولګوی اوبیاله مهاجرینوسره به مرستوکی کمی راشی ، نومهاجرین به دی ته اړشی چی دافغانستان په لوری مخ کړی ، هلته جنګ جریان لری اولاکیږی به . لهذا ترڅو چی هلته حالات روغ نه شی دمهاجرینو تلل صحیح نه دی .

۸- مالومیږی دغه ترون دړی کاغذنوټوته بلل دی ، خوزه له دی فکرسره هم موافق نه یم چی دغه طاقت چی له افغان جهادنه راپیداشوی اودامریکا اوبیا پاکستان ددغه حکومت لسوړرتبه ماموریونودځان دساتنی په خاطرله مجاهدینو سره اړیکی قایمی کړیدی

۹- زه نه پوهیږم چی څرنګه مومجبورولای شی چی مونږ داخبره ومنو چی په افغانستان کی داسلامی بڼی حکومت پخپله زمونږ اړتیا ده ،ترکومه چی له امریکا سره تفاهم تردی صحیح دی چی زمونږ ګټی پکی خوندی وی ، څنګه چی زمونږ فایده پای ته ورسی .

مونږ ته نورفکر کول پکاردی ،پاتی شوه داپوښتنه چی مجاهدینوته به مرسته څنګه ورکول کیږی ، نوځواب خوله مشکی نه داوایی چی مونږ کومك نه ورکوو ، په کوم پوځی ګودام کی چاودنه په یقینی ډول انسوسناکه ده ، خوپاکستانی قام ډیرزړوراوهمت ناك دی ، اوهغوی خپل قامی ګټی له دغسی پیښو نه په ډیریدلو نه پریږدی ، امریکا وی اوکه روس ، ترکومه ځایه چی زمونږ سره صحیح روان وی ښه ده اوکه کله ودری نومونږ به نه دریږو ، په افغانستان کی داسلامی حکومت کارنامه ده ، یادغه جنګ ختم نکړای شو ، نو منطقی نتیجه به یې داوی ، چی دروسیی پوځونوترتلو وروسته به مزدورحکومت بالاخره کمزوری شی اوپای ته به ورسیږی . مجاهدینوته زیات نه زیات شپږمیاشتی پکاردی (که کومه بله پیښه په منځ کی ونشوه ، نودمارچ ۱۹۸۹ میلادی پوری به دمجاهدینودخوښی داسلامی بڼی لرونکی حکومت منګته راغلی وی . زمونږ له معلوماتو سره سم دنجیب په حکومت کی درزونه پیداشویدی ،

.منګته راتلل زمونږ دمحکمتیااونظریی لپاره ضروری دی ، اوددی کارلپاره به مونږ هرډول قربانی ورکوو .

۱۰- ضروری نه ده چی دژنیو ترون دی پرپاکستانی سیاست اوانتخاباتو کوم تأثیروی دمثال په ډول دلته هم ځینی وختونه دعاموخلکودتیرایستلو لپاره بهانی لټول کیږی . یادومره خاوری بادیږی ، لکه څنګه چی دافغان مسئل په لړکی په ظاهره دجمهوررئیس صدراعظم ترمنځ اختلاف ته هوا ورکړای شویده .

۱۱- زمونږ له معلوماتو سره سم جمهوررئیس ضیاءالحق پردغه معاهده ددستخط کولومسئول دی ځکه چی زه نه پوهیږم چی په دی لړکی دصدراعظم جونیجوموقف داسی و چی اختلاف یې کړی وای ، دژنیو خبری اتری چی پیل شوی هغه وخت په هیوادکی نظامی حکومت و ، اوپخپله دصاحبزاده یعقوب خان په لومړی سرکی دغه خبری اتری ځوکرتی وکړی .

داخبره دغورووړنه ده چی دسـ همداصاحبزاده یعقوب خان وچاچی دجنرال ضیاالحق د هدایت سره سم په متحده قامونو ، دمسلمانو هیوادو دباندنیو چارو دوزیرانو په کانفرانس او دناپیلو هیوادپه کانفرانس کی منل شوی څلوراصول له نظره وغورځول ، هغه څلوراصول داوو :-

۱- دروسی پوځونو بیرته تلل .

۲- دافغان مهاجرینو په عزت او درناوی سره بیرته ستنیدل .

۳- دافغانستان ناپیلتوب بیاپخپل حال کول .

٤- افغان ولس ته دخپل خوښی دحکومت ټاکلوخت ورکول .

ددی پرخلاف صاحبزاده یعقوبخان چی په کومو څلورو نکتو خبری پیل کړی په هغی کی په افغانستان کی دباندنی لاس وهنی پای ته رسول ،دافغان مهاجرینو پخپله خوښه بیرته تلل ، اودروسیی پوځونو لپاره دمهال ویش ټاکل شامل وو . دروسی پوځونو دبیرته تللو پرځای صاحبزاده یعقوبخان دپاکستان له لوری ددباندینو لاس وهنودپای ته رسولو آواز لوړکړ، دایوه دوه اړخیزه اصطلاح وه چی مونږ پرروسانو تطبیقوله اوهغوی پرمونږ ، روسانو پرمونږ داالزام لګاوه چی مونږ په افغانستان کی مداخله کوو ، بیا دصاحبزاده صاحب په پیل شویو خبرو اتروکی دیڅکله دموقت حکومت یادونه ونه شوه ، زه پخپله دهغه کومیټی غړی وم چی صاحبزاده صاحب راته وویل چی په دریو نکتو اتفاق شوی دی اویوازی دروسی پوځونو دمهال ویش په باب خبری روانی دی ، زما په خیال دصاحبزاده صاحب دوزارت نه دلری کیدو وروسته هم خبرو اترو دمانه پخوانیوموضوعاتو سره سم پرمختګ کاود اودجمهوررئیس ضیاالحق اوصدراعظم جونیجو ترمنځ نه کوم اختلاف شته اونه و، البته دروسانو اوامریکایانوترمنځ پردی موضوع سربیره دنورو موضوعاتو په باب هم تفاهم شویدی :

اوهغوی چی ددغه مفاهمت په نتیجه کی دافغانستان دراتلونکی په باب څه ډول فیصله کوی دپاکستان پرحکومت به دغه لوری دتمایل لپاره فشاراچوی په پاکستان کی دمجاهدینو ترمنځ اختلاف پیداکول دهمدی لړی یوه کړی ده ترکومه چی دژنیو په ترون پوری تعلق لری ، پدی باب په ځانګړے توګه په پاکستان کی دوه ډول نظریات میندل کیږی .

لومړی داچی افغان مجاهدین دخپل اسلامی حیثیت داعادی لپاره جنګ کوی اویو ډول زمونږ دسرحداتو په ساتنه کی را سره مرسته کوی .

زیاتره خلك دهمدی فکرپلویان دی ، دګوتو په شمیر پاکستان دښمن کسان روسی اوهندی مزدوران اودپاکستان دتجزیی پلویان ددغه فکرمخالف دی ، دغه جداوالی ترترون دمخه هم و اوپه راتلونکی کی به هم وی نوپه همدی خاطردترون لاسلیك کیدل اونه کیدل دپاکستان په دننی سیاست کی کوم سملاسی بدلون نشی راوستلای .

ژباړن فضل مولااټون ؏

دروسانو دیرغل په باب دشهیدضیاالحق

دعبادت ورنشته پرته له خدای (ج) اومحمد دخدای استاځی دی زه فکر کوم ، چی که مسلمان دخدای ددی لتومړنی حکم تعمیل وکړی ، اودخدای (ج) په بندګی کبی دوړد اولویو دنیا وی خدایانو څخه بی نیازه شی .

اوبی له حقیقی خدایه دبل چاویره زړه ته رانه ولی ، هغه به پدی دنیاکی هم سرخرویه وی اوپه بله کی هم . نوددی لپاره راشی چی ترټولو پومبی خپل ایمان محکم اوخپل اعمال دشریعت تابع کړو ، پخپلولیکوکی اتحاد پیداکړو اوددی خبری ژمنه وکړو چی مونږ به داسلام دسرلوړی اواسلامی امت دحفاظت لپاره کومه نیمګړتیا نه کوو. پدی نازکوشیبوکی ستاسو پراوبڼو درانه مسئولیتونه دړپرېوځی ، زما یقین دی چی تاسوبه دخپل عقل ،بصیرت اوتجربی په رڼاکی اسلامی نړی ته دوریپښو درنو ربړو دحل په تلاش کی دمثبتی اوګټوری کړنلاری په تصویب کی بریالی شی له خدای (ج) نه غواړم چی ددی غونډی دغوراوځیړنی په باب ستاسو لارښوونه وکړی اوستاسی زیارونه بریالیتوب ته ورغاړی باسی امین .

پاکستان دی تل وی

اسلامی امت دی ژوندی وی.

دروسانو وتل دخپلواکي لپاره دافغانانو دمبارزي فتحه ده

اسلام آباد :ـ دروان کال ددسمبرپه دوهمه دپاکستان جمهوررئیس دحفه دپارلمان گډی غونډی ته په خطاب کي پرتورو مسئلو دافغانستان مسئل ته هم اشاره وکړه وویل : ددی کال په لومړیوکی چی کله روسي پوځ له افغانستان څخه ووت دادزورپه وړاندی دانصاف بری و . دادی خپلواکی اوآزادی لپاره دافغانی مجاهدینودزړورو هلوځلو فتح ده دازمونږ لپاره ډیردویاړځای دی چی داسلامی اوانسانی همدردی په خاطردخپلو افغانی وروڼو ترڅنګ ثابت قدم ولاړیو اوداسلامی فرض موږپه صبراوزغم ترسره کړی ، خو موږ په دی باندی خامخا خپه یوچی تراوسه په افغانستان کی امن نه دی راغلی .
هغه وویل : پاکستان دافغانستان مسئل جامع حل غواړی اوداسی

غلام اسحق

وی اومهاجرین وکوالی شی په عزت خپل هیوادته ستانه شی .
هغه زیاته کړه . موږ دمجاهدینو دعبوری حکومت بشپړحمایت کړو اودادمسئل دحل په لارکی یوه‌هم قدم بولو . هغه وویل موږ زیارباسو چی روسان پدی پوه شی چی هغه به کله هم پدی بریالی نشی چی پرافغانانو باندی . غیرطبیعی لاسپوځی غیرقانونی اوکمونستی حکومت وتپی ، که روس ربښتیا هم غواړی چی دامسئله حل شی نو باید پخپله پالیسی له سره نظرکړی څکه چی اوسنی پالیسی یی دافغانستان دولس دتیولو هیلواونظرونو پرخلاف ده .
پراخ بنسټی حکومت پلوی کوی چی دافغان ولس صحیح نماینده

موږ په افغانستان کي داسلامي انقلاب دبري غوښتونکي یو

مولانافضل الرحمن

دپاکستان دجمعیت العلمای اسلام مشرمولانافضل الرحمن له جنګ ورځپانی سره دیوی مرکی په ترڅ کی ددی پوښتني په ځواب کی چی ایا دارښتیاده چی دپاکستان حکومت دهند دفشارله امله دمجاهدینو موقت حکومت په رسمیت نشي پیژندلای داسی ځواب ورکړ.
که دپاکستان حکومت په ربښتیا هم دکوم خارجی فشارله امله نشی کولای دمجاهدینو موقت حکومت په رسمیت وپیژنی نوداپه یقیناً ښه خبره نه وی . ولی که داسی څه وجوهات اودلایل وی چی په ربښتیا هم دپه رسمیت پیژندنی پرفیصله باندی اثراچوی نوبیا زموږغوښتنه داده چی دپارلمان نه دی ورته اعتماد ترلاسه شی . اوپه هغو اسبابو نوچی په رسمیت پیژندنی پرلاره کی خنډدی دزړه له اخلاصه بحث وشی که دموقت حکومت دپه رسمیت پیژندنی په لاره کی څه خنډنه وی نو موقت حکومت ته دی څه حیثیت اواعتبار ضرورورکړل شی لکه دفلسطین دآزادی ښونکی سازمان دجلاوطن حکومت مشراوتورو مسولینو ته چی ورکړل شو .
همدارنګه له مولانا فضل الرحمن څخه پوښتنه وشوه چی پدی شپو ورځوکی په سرحدی ایالت کی دعوامی ملی ګوند دګورنر تپاکسل کیدل هم په ډیرشدت سره روان دی ، دافغانستان دنوی اوضاع اوحالاتو په نظرکی درلودلو سره په سرحد کی دعوامی ملی ګوندد ګورنر دتپاکل کیدلو په هکله ستاسی موقف اونظرڅه دی ؟
نوموړی داسی ځواب ورکړ:
په اصولی ترګه دخلکود ګوند اودعوامی ملی ګوند ترمنځ پرتپرون باندی زموږ هیڅ ډول اعتراض نشته چی په هغه تړون کی په سرحدکی دعوامی ملی ګوند دګورنر دتپاکل کیدلو مسئله هم شامله وه . خوپه کومو حالاتو کی چی دعوامی ملی ګوند مشرتابه چنی کوم دشوراوغوغااوترفشارراوستلو سیاست ځان ته اختیارکړی دهغی څخه به

دخبریال ددی پوښتني په ځواب کی چی : ولی خان په افغانستان کی دپاکستان دښکاره مداخلت دبندولو لپاره دملګروملتونو دعمومی منشی اودروسی، هندوستان اوامریکا په شمول دیو شمیرهیوادونو دمشرانو په نامه خطونه لیکل اواستول یی دی داډیره عجیبه خبره ده چی یوڅوك دی دخپل ملك پرخلاف ددښمنانو دمداخل لپاره خطونه ولیکی په دی هکله ستاسی څه نظردی داسی ځواب ورکړ :
زموږدیوچالپاره دبل چاپرخط لیکلوباندی هیڅ ډول اعتراض نشته که دشوق نه هم یوڅوك بل چاته خط لیکی لیکن داباید ولیدل شی چی څوك دهیوادپرخلاف په کومو حالاتو اودڅه ضرورت په وجه خط لیکی اوپه څه موضوع باندی یی لیکی دخپل هیواد پرخلاف دنورو هیوادونو مشرانوته دهیوادپه تاریخ کی دلومړی ځل لپاره څوك داسی خطونه لیکی داډیره جالبه خبره ده

ضرورموږ ته تشویش پیداکیږی . اوداکاملاً پداسی وخت کی دی چی دجلال آباد ښارمجاهدینو ترمحاصری لاندی نیول او هغی فتح ډیره نژدی بریښی . پداسی موقع کی دعوامی ملی ګوند دګورنر په تپاکل کیدلو باندی پافشاری حتماً دتعجب وړده له همدی امله موږ دااحساس کړه چی که پدی وخت کی دولی خان له ګوند څخه په سرحدکی ګورنروتپاکل شی نوله هغی څخه به دافغانستان جهادته خامخا نقصان رسیږی .
موږ دافغانستان داسلامی جهاددکامیابی غوښتونکی یو ،پداسی حال کی چی دعوامی ملی ګوند دکمونیستی انقلاب دبریالیتوب غوښتونکی دی .
داعجیبه خبره ده چی موږ ددی خبری په کولو سره دافغانستان په کورنیو چارو کی مداخلت کړو، خودروس پوځ ترلس کاله پوری په افغانستان کی موجودو ،دافغانستان (١٥) لکه عوام اومجاهدین یی په شهادت ورسول ټول افغانستان یی لوټ اوتاراج کړ .اما دولی خان له نظره هلته امنیت په خطرکی نه ورتللو، خواوس کله چی دنجیب حکومت په خطرکی لویدلی نوځولی خان ترنظره په افغانستان کی امنیت په خطرکی راغلی .
همدارنګه مولانافضل الرحمن

ولس ته دحزب دامیرپیغام

داپیغام د١٣٥٨ کال دجوزاپه میاشت کي ورکړل شوي و.

بسم الله الرحمن الرحیم :
قاتلو هم یعذبهم الله بایدیکم ویخزهم وینصرکم علیهم ویشف صدورقوم مؤمنین .
التوبه (ایه (١٤)
لدوی سره وجنګیږی ، خدای (ج) به دوی ستاسو په لاسونو تعذیب کړی اورسوا به ئی کړی اوتاسو ته به په دوی غلبه درکړی اودمومنانو سینو ته به شفا ورکړی .
مجاهدینوورونو!
دخدای دلیاری دشهیدانو خپلوانو! اوددښمن په ناپاکولاسونو ټپی شوو سرتیرو ! السلام علیکم ورحمة الله وبرکاته ـ
تاسوچه دخپل ایمان په غوښتنه دخپل دینی ناموس دساتنی اودخپل خاوری اوولس د آزادی په خاطردظالمانه دهری رژیم په خلاف د مقدس جهاد په سنګرکښی وسله په لاس جنګیږی، تکلیفونه ګالی اوقربانی ورکوی ، باید پوره مطمئن اوډاډه وی چه دا دابتلا اوغم تیاره شپه په ختمیدو اودکامیابی سهارون په راختو دی .
دلوی اومقتدرخدای (ج) تائید اونصرت له هغه چاسره مل دی کوم چه دحق دغلبی په خاطرله باطل سره ټکرے خوری اوددښمن ترپوره نابودی په میړانه مخ په وړاند ی ځی .
تاسی په خپله ددی حقیقت شاهد یاست چه په خپلو ناچیزواوزړو وسلو ددښمن له داسی مجهزو قوتونو سره مخامخ شوی کوم چه دروس طاقت یی ترشا په توپ، ټانګ اوبمبارد جیټ الوتکو سنبال اوله خپلو ټولومدرنو درندو وسلو ئی ستاسو په خلاف کارا خیستی .خو سره لدی ونشو توانیدلای چه دسرتیرو مجاهدینو کامیابه مقابله وکړی ، شاته وتمبیدل خدای (ج) ددوی ټول قوتونه شنډاوتداپیرئی بی اثره کړل ، دمجاهدینو په وړاندی وسله پسه ځمکه ږدی ، تسلیمیږی اوختمیږی .
هغه مدرنی وسل کومی چه پرون ددښمن قوتونه وربانددی سنبال وو اوددهری رژیم دبقاءپه خاطر استعمالیدلی نن دمجاهدینو په لاس داسلام دکامل بری په لیارکښی په کارورل کیږی .
افغانستان دمسلمانانو خاوره ده ، دلته دنامسلمانه طاقتونو موقتی راتګ داسی مثال لری لکه کله چه وریځی دلمردپلوشو په وړاندی خنډ شی اوفضاء تیاره کړی ، خودوریځوتوره پرده ځیریدونکی ده اوفقط یومعمولی طوفان کافی دی چه داځړی وریځی خوری وری کړی ، ستاسو شهادتونه ، ستاسو قربانی اوستاسوبی ساری زحمتونه به هغه ستر اوپه شانه تمبیدونکی طوفان جوړدی کوم چه ددښمن کوروران اودوطن خرڅوونکی رژیم ستنه مانی رانسکوره کړی .
ارحم الراحمین خدای (ج) دیځکله دمخلصو مؤمنانو مخلصانه جدوجهد ، شهادتونه اوزحمتونه نه ضایع کوی ، دمجاهدینو قهرمانانه هلی ځلی به هرومرو ثمرته رسیږی .
دافغانستان په افق کښی داسلامی انقلاب دبری ځلانده لمرپه راختودی ، داچه ګورو له کونړ نه رانیولی ترهراته اوداّمونه رانیولی دپکتیاترسرد روپه هرمحاذکښی ، دباایمانه مجاهدینو سرتیری قوتونه دښمن په شاتمبوی اودبری په لوړاوچت اوګړندی ګامونه اخلی ، دابریالیتوبونه دهغی ورځی زیری راکوی کوم چه داسلام سپیڅلی بیرغ به په ریبدوراځی اودوطن پلورونکی رژیم ناولی تغربه ټولیږی .
سرتیرو مجاهدینو!
له دښمن سره ستاسو مقابله له دوو ښیګڼو نه ماسوی په بل څه نشی ختمیدای (یا دخدای (ج) په لیارکی شهادت اویاغلبه اوپیروزی) اوستاسو دښمنان پدی مقابله کښی منتظرندی مګر داچه یابه خدای (ج) دوی په خپل لاس تعذیب کړی اویاستاسو په لاس .
قل هل تربصون بناالااحدی الحسنیین . ونحن نتربص بکم ان یصیبکم الله بعذاب من عنده اوبایدینا . فتربصو ا انا معکم متربصون .التوبه آیه (٥٢)
ټول یومتی ، په ګړندیو اواوچتوګامونو ، داسلام تربیرغ لاندی ، دکامل بری په لورمخ په وړاندی .
بریالی دی وی دافغانستان سرتیری .
دخدای رحمتونه دی وی داسلام دلیاری په شهیدانو .
ومن الله التوفیق

برادرابراردرحال مصاحبه باصدیقی خبرنگارشهادت

دروسانو دیرغل دځلورمی کالیزی په مناسبت دورور حکمتیار دپیغام متن

(دجدی شپږمه ۱۳۵۸ ش) په مناسبت د(ا ـ م ـ ا ـ ا) دناشب امیر مجاهدورور انجنیرگلبدین حکمتیارپیغام :

الحمدلله وکفی والسلام علی عباده الذین اصطفی اما بعد :

فاعوذبالله من الشیطان الرجیم

بسم الله الرحمن الرحیم

یاایهاالذین آمنوا ان تنصروالله ینصرکم ویثبت اقدامکم .

دجدی شپږمه چی دافغانستان په پتمن تاریخ کی دیوی کرغېړنی توری تیاری ورځی په حیث ثبت شـــوی ده دادروس دمزدورانودروس سره دسازش په نتیجه کی په افغانستان باندی دسره پوځ دتهاجم ورځ ده ، کوم چی روسانو دافغانستان دباایمانه ملت دارادی دختمولو او په دی ملک باندی داشغال په اراده په ابتداء کی (۸۵) زره پوځ اووروسته وروسته هغه اولس ترلوته تر (۱۸۰) زره پـــوری ورســـاوه اوځلورکاله مخکی چی نن سبا هغه پنځم کال دهغوی دتهاجم شروع شوی دی په افغانستان باندی دهغوی دظلم دسته جمعی قتلونو ، ورانی اوراچولو ، دکلو ، بانډو ، ښارونو ورانـولو ، دبیگناه ، بی دفاع خلکوژل ، دبوډاگانو ، ماشومانو ، ښځوقتلول پیل کړی . ترنن پوری هغوی تریوملیون نه زیات افغانان په قتل ورسول ټول ملک یی وران کړ اوپنځه میلیونه افغانان پس له هغه چی دهغوی کلی کورونه یی وران کړل له ملک نه په هجرت مجبورکړل اردی نه علاوه هغه کسان چی په ښارونوکی ، هموارو کی ، کلو کی دروس دبمبـاری په نتیجـه کـی اوسیدل ورته ممکن نه وو .

سردرو ته ، غرونوته یی هجرت کړی ، دهغوی شمیر څوبرابره دهمدی پنځومیلیونودی دافغانستان دوانـی حـادثـی دروس تهـاجـم اودهغوی په خلاف دملت مقاومت ډو سترستر حقایق ثابت کړل .

۱ـ داچی هغه ولس چی دایمان په وسله سنبال وی هیڅوک په هیڅ وسله دهغوی اراده نشی ماتولای ، هغه په اسارت اوغلامی کی نشی اوستلای .

۲ـ په هرهغه کشمکش کی چه ددوحریفو قوتونو ترمنځ روان وی به پای کی به هغه اړخ غالب وی چی په فکری اواخلاقی لحاظ په خپل حریف برتری ولری .

۳ـ ایمان انسان ته دعزت اوشرف درس ورکوی ، دایمان خاوند ځان ضعیف نه گڼی ، حقارت ته نه تسلیمیږی ، هغه به ددښمن اسارت ارغلامی نه منی ، هغه کسان درسل له ناحیی دخپل دښمن سره برابری نه شی کولای ، ول ایمان یی دینه نه پریږدی چی هغه ددښمن په مقابله کی ځان ضعیف وشمیری اوهغه په قوت ، غلبی اوعزت باندي اعتراف وکړی ، دبیچارگی اوضعف اوناتوانی لپاره تسلیم شی ، برعکس هغه چی ایمان نلری بیادنفس بنده وی بیادبنده مریی مونږگورو بی ایمانه خلقیان اوپرچمیان چی دخپل اولس په خلاف ددښمن خواته ودریدل ،

خپل قوم وژنی اودخپل قوم دوژلو په خلاف هغوی وسله اوچته کړی ، ددښمن دتائیدلپاره هری بی ننگی ته چمتودی ، اوله هیڅ سپکاوی نه هغوی اجتناب نه دی کړی له هیڅ جنایت نه یی دریغ نه دی کړی ، همدغه بیعزته اوسپک خلقیان اوپرچمیان دی چی نن دروسی دپوځ مخی ته دخپل ملک دورانو لودخپل ولس دوژلولپاره لگیادی دروس خدمت کوی همدارازایمان دی چی انسان قربانی ته چمتو کوی ، زمونږ ولس دروس دسره پوځ مقابله کی دیو ملیون شهیدانو شهادت قبول کړی ، پنځه ملیونه له ملکه مهاجرشول ، ټول ملک وران شو ، اوورسره یی خپل کل اولسونه پریښودل ، غرواوسردروته اوچت شول ، ټول ملک دهغوی په وینو سورشوی ، هغوی داټول قربانی دایمان په حکم دخپل آزادی لپاره تحمل کړی ، خودیته چمتونه شول چی خپل مورچل دښمن ته تخلیه کړی اوددښمن په وړاندی خپله وسله په ځمکه کیږدی اودبی ننگی او بی همتی سرهغه ته ټیټ کړی .

خوبل طرف ته گورو چی خلقیان او پرچمیان دروسیی بی شخصیته مزدوران ددی لپاره چی هغوی وتوانیدای شی دافغانستان دمؤمن ملت اراده ختمه کړی ، پخپله دمقابل توان نه لری اوهغه په پیسو ملیشه جوړوی اوهغه کلی کورونه محاصره کوی ، خلك په زور ، دبرچی په زوردوسلی په زورپه موټر وکی اچوی دخدمت لپاره یی چمتو ته لیږی اوهغه دمقابل لپاره څه توجیه نلری لږ څه نظریی نه برخوردارنه دی چی هغوی اودهغوی خواته ودریدلی کسان قربانی ته چمتوکړی ، مونږ گورو چی دهغوی مورچل څومره ضعیفی دی ، سره له هغه آخرین ماډل وسلو چی هغوی ورباندی سمبال دی ، ولی دی وسایلو ونه شوای کړای چی دهغوی پیروزی تضمین کړی اودمجاهدینوپه خلاف مؤثرثابت شی ، په هرکشمکش او هـرتصـادم کـی هغـوی سنگرپریږدی ، له ماتی سره مخامخ کیږی . اوآخری فتحه اوغلبه دمجاهدینودهغه کسانو په برخه وی چی دایمان په وسله سمبال دی لکه څنگه چی قرآن فرمایی .

چیرته چی دحق دسنگر پلویان او پاسداران پیداشی هلته به باطل اوباطل پرستان ناپوداوله افتضاح اورسوایی سره مخامخ وی ، وقل جاءالحق وزهق الباطل ان الباطل کان زهوقا . ووایه حق راغی ، باطل نابود شو یقیناً چی باطل نابودکیدونکی دی .

مونږ په همدی خاطر دافغانستان دروان جهاد پیروزی او آخری بری ته امیدواریواوپه دی کی هیڅ شك اوشبهه نـه کـوو هغـه ملـت چـی دیوملیون شهیدانو شهادت تحمل کړی ، اوهغه یو قدم په شاتلوته چمتونه وی ، ددښمن په وړاندی وسله په ځمکه پریښودل اوپوسنگر هغه ته تخلیه کول یوتاریخی خیانت اودننگ داغ وگڼی اوترارسه پوری ددی ټولو قربانیو سره سره دیته اماده نه شو چی یو سنگر هم ، عادی او معمول سنگرهم ددښمن لپاره تخلیه کړی ، په داسی یوملت باندی غلبه ترلاسه کول اودهغه اراده ختمول هغه په اسارت کی راوستل ، دامکن نه دی مونږ یقین لروچی دروس ټول هلځلی به ددی مؤمن اوزړورقهرمان ملت په مقابل کی دماتی اوشکست سره مخامخ کیږی دانقلاب به بالاخره پیروزی ته رسیږی خدای ددی مجـاهدینو ددی روان جهـاددپیـروزی ضـامـن دی . دشهیدوینه خدای (ج) نه ضایع کوی دمجاهدهلځلی خاه هم خدای نه ضایع کوی . والذین قتلوا فی سبیل الله فلن یضل اعمالهم (هغه کسان چی دخدای په لاره کی په قتل رسیدلی خدای به هرگزدهغوی هلځلی ضایع نه کړی)

دشهیدانو وینی به خامخاخپله مطلوبه نتیجه ورکوی دمجاهدهلځلی به خامخا دهغه ارمان دتحقق نتیجـه ورکـوی دکوم لپاره چـی یوملیون شهیدانو خپل وینی دهغی په خـاطـر وقـف کـړی دی . دشهیدانو آرمان به په افغانستان کی چی دشهیدانوپه وینو سوردی خامخا ترسره کیږی اوتحقق به مومی .

مونږخپل ملت ته په داسی حال کی چی هغوی ته توصیه کوو چی دآینده په نسبت مطمئین واوسه اوامیدواروی اوهغه کله هم دیأس اونا امیدی په پرتگاه کی لویدو اوسقوط ته ځان ورنه کړی .

یأس اونا امیدی زمونږ په قاموس کی وجود نلری او مؤمن دیأس اونا امیدی منکر دی ، هغه ترسختو نه په سختو حالاتو کی هم دخپل پیروزی په مناسبت واوه اومطمئن دی .

ځکه هغه په هغه خدای باورلری ، چی هغه قدیر دی ، هغه خیرالناصرین دی هغه په یومطمئنه قوی اوډیر مستحکمی پشتوانی باندی تکیه کړی ده .

هغه یأس دکفر سره برابر گڼی هغه چی په خدای (ج) باورنلری هغه به په سختو حالاتو کی ما یوس وی اوسنگر به ددښمن لپاره پریږدی .

قرآن مونږ ته همدغسی فرمایی (کم من فئة قلیلة غلبت فئة کثیرة باذن الله . ډیرځله کم ټولگی په سترټولگی غالب شوی دخدای په اذن اوحکم سره ، والله مع الصبرین یقیناً خدای (ج) له صابرانو سره دی . هغه کم اومحدودټولگی چی په هغوی کی صبردی هغه دخپل نفس مقابل کی صابردی هغه دشیطان دتولیوپه مقابل کی استواراوثابت قدم دی هغه ددښمن په مقابل کی په خپلو مـورچلواوسنگـرونـو کـی صبراوشکیبایی لری هغه په ټول ثبات اواستقامت سره په خپل خط کی په خپل موضع اوسنگر کی ولاړدی هغه به په لویو لویو قوتونو باندی هم غالب وی مونږ کم ، خومنظم ، صابر ، ثابت اومهذب ټولگی ته ضرورت لرو اوهمدغه ټولگی به په پای کی په دی کشمکش کی غالب وی .

مجاهدین باید خپل سنگرونه ټینگ وساتی په صبرسره خپل جهادته ادامه ورکړی زخمتونه ، جراحتونه ، قربانی دکل کوروراندل ، هجرتونه په سنگرونو کی سړی شپی تیرول داټول داسلام له نظره داجراودپاداش له ناحیی عظیم اوستر کاردی .

خدای (ج) به ددی پاداش ورکوی اودآزادی لارهمدغه ده ، آزادی ته به هغه څوك رسیږی چی هغه حاضروی دپردو له غلامی نه دآزادی په خاطـر بـانـدی داټول کـړاوونه اوستونزی تحمل کړی ، آزادی هغه قوم ترلاسه کوی چی حاضر وی دهغی په خاطر قربانی ورکړی له کړاوونو نه ستړی نشی مایوس نه شی او دهرراز خطر زغملوته چمتواوامادهوی اوسی خدای (ج) ستا سو مل دی اوپیروزی اوبری دحق دپاسدارانوپه برخه دی ، په اطمینان اوباوروسره دآینده په نسبت په کامل امیدواری سـره خپلو سنگرونو کی ټینگ اواستواروی اوسیږی خدای (ج) به اخری فتح ستاسو په برخه کړی ، قرآن مونږ ته همدغسی فرمایی هغه چی دخدای (ج) دین ته نصرت ورکوی خدای (ج) به هغوی ته نصرت ورکوی دهغوی قدمونه به په خپلو مورچلوکی ددښمن په خلاف استواراوثابت ساتی .

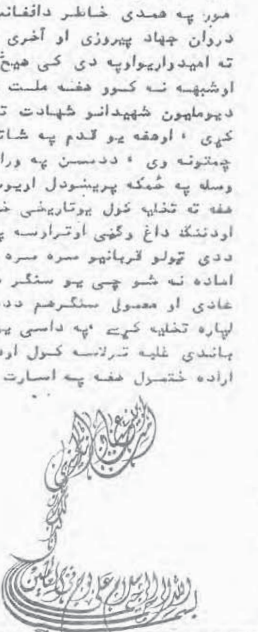

مجاهدین دارای عزم راسخ بوده

سوال : مقامات رسمی افغانستان باعساکر روسی چگونه ارتباط دارند وباآنها چگونه پیش آمد مینمایند ؟

جواب : رابطه ما باآنها بسیارمحدود است ، به عقیده من آنها مارا قوای امنیتی شان فکر میکنند .

آنها هیچگاه ازمامخالفت نمی کنند . زیرا میدانند که درعدم وجود ما یك روز هم درآنها مانده نمیتوانند .

سوال : آیا شما مجاهدین را دیده اید ، بآنها چه نوع اسلحه است ؟

جواب : بامجاهدین اسلحه قدیم وکلاشینکوفهای مدرن روسی وانواع دیگراسلحه است .

سوال : کلاشینکوف وسلاحهای دیگری راآنها ازکجا به دست می آرند ؟

جواب : آنها برپوستهای نظامی ماحمله میکنندوازرفقای مرده ما اسلحه میگیرندوبعضی سلاحها را از قریه ها ودهات شان فراهم میسازند ؛ معمول است که عساکر مادرمقابل چرس وسگرت وحتی یکدانه خربوزه سلاح دست داشته شان رابادهاتیان افغانستان عوض میکنند از این مدرك نیز آنها اسلحه به دست میآرندوعوض کردن سلاح به اجناس مورد نظردر ، درگیری جنگ به اسانی میسراست ؛ زیراما اینگونه بهانه تراشی خیل کرده ایم که سلاح ماگم شد !!

سوال : شماازدهاتیان افغانستان دیگر چه میگرفتید ؟

جواب : آنها ، زردالو ، مالته ، خربوزه وچیزهای دیگر خوراکی وشربت میوه های گوناگون را برمامیفروختندبعضی اوقات موترهای سفری آنها رادرسرك ایستاده می کردیم وازآنها جبراً پول میگرفتیم .

سوال : آیا شما باچیزهای نشه آورعلاقه داشتید ؟

جواب : هرگز ! من با آن چیزها علاقه نداشتم من خوشبخت بودم که نه سگرت میکشیدم ونه شراب مینوشیدم ، زیرمن برآن چیز ها اعتمادنمیکردم !!!

سوال : آیا شما درلحظات فراغت نیزبا مشکلاتی دوچارمیشدید ؟

جواب : مادرلعنله هنگام فراغت میکوشیدیم که استراحت کنیم ، برای قوماندانان مانیز این کا بهتر بود ، زیرا هنگامیکه مااستراحت میکردیم آنها نیز مطمئن میشدند ، گرچه درباره ما چندان نگران نبودندودرشدت نگرانی به « ودکا » پناه میبردند ، درآن جانه سینما بود ونه کتاب خواندنی ، یکمرتبه به کابل رفتم که ازمحفل رقص استفاده برم ، اما چندان خوش آیند نبود !!

سوال : برای گرمی آن محفل رقص وسرود چه کسی دعوت شده بود (هنرمند (!) چه کسی بود) ؟

جواب : رقاصه روسی « باسیوگتاز » امیدواربودم که بعدازچندماه فارغ شوم ، من باآن موزیکدانان حسد میکردم فقط برای اینکه ، آنها به زودترین فرصت به روسیه خواهندرفت ودرآنجا زنده گی آرام را بسر خواهند برد !

سوال : خاطره یی را ازافغانستان بیادداريد که فراموش تان نشود ؟

جواب : خاطره یی ازاین قبیل بسیاراست که انسان نمیتواند آن هارا فراموش کند ، مارا مجبورمیکردند که برمردم آتش بباریم وزندگی آرام مردم را مختل سازیم ؛ البته برمردمیکه هنوز برآنها تسلط نداشتیم وحکومت کارمل بر آنها کاری مشکل بود . بمااین حکم داده شده بود که هرچیزی درراه ما میآید آن را ازراه مان دورکنیم .

شبی که درجنوبی افغانستان بودیم آن ترس ودهشت ناگهانی هیچگاه فراموشم نمیشود که مجاهدین برقرارگاه ماحمله کردند ازآن حمله مجاهدین به بعد به مادستور داده شد که برهر قریه یی که اشتباه بود وباش مجاهدین میرود ، از هیچگونه مظالم ووحشی گری دریغ نورزیم .

سوال : آیا مجاهدین آزادانه (بجزازعملیات چریکی) برسنگرهای شما حمله آورده میتواند ؟

جواب : بلی ! علاوه ازسنگرهای ما بردفاتر نظامی مانیز حمله میکنند ، آنها به اسلحه خود مان مارا مورد هجوم قرارمیدهند ، ضربه میزنند وبعضی اوقات افسران نظامی مارا نیز میربایند .

سوال : آیا توضیح داده میتوانیدکه طرزعملیات شما بردهات مشکوك چه طوربود .

جواب : بما دستورداده که افراد مشکوك را به گلوله ببندیم ؛ همه مردم مشکوك بودند ؛ زیرا آنها استعداد جنگی داشتند ... کثر اوقات چنان میشدکه حکم قتل عام بعضی دهات صادرمیگردید وما آنها را قتل عام میکردیم .

وقتی که کدام قریه مشکوك را به محاصره میکشیدیم زیر حملات ناگهانی مجاهدین قرارمیگرفتیم که این حملات خیل ترس آو روتکان دهنده برد ، همه سراسیمه میشدیم وحتی بعض ازرفقای ما اعصاب خود را ازدست داده دیوانه میشدند خلاصه مجبور میشدیم ازآن ده فرارکنیم وسپس نیروی هوایی ما آن قریه را بازمین یکسان کنند .

سوال : آیا به عقیده شما مجاهدین برنده خواهندبود ؟

جواب : مجاهدین دارای عزم راسخ بوده ، شکست دادن اراده آنها خیل مشکل است ، به عقیده من ، آنها که دراین مدت طولانی علیه مامیرزمند ـ دیرتروطولانی تر ازاین مدت ، شکست نخواهند خورد .

سوال : گفته میتوانیدکه تخمیناً تعداد عساکرشما (عساکر روسی) درافغانستان چقدرخواهد بود ؟

جواب : طوری که ازافسران نظامی خود شنیده ایم تعداد عساکر مادرافغانستان یکصدوپنجاهزارنفراست ؛ اماهمه آنها روسی نیستند ؛ زیرا روزی امنیت سرك کابل را گرفته بودیم دیدیم نه قطعه امنیتی قطارقوای ماعساکر بافاریایی بودند ودرپیشاپیش قطارحرکت میکردند .

درحالیکه دیوار مستحکم برلین شکست دیوار ضعیف حکومت کابل چگونه میتواند باقی بماند

جنرال اسلم بیگ قوماندان اعلی اردوی پاکستان درجواب سوال خبرنگار غربی درمحل کنترول وتنظیم تمرینات ضرب مومن درسرگودا اظهارداشت که :

ان شاءالله مجاهدین اندکه آینده به نفع ایشان خواهدبود شمادرفاصله زمانی نزدیکی ازآن پیروزی اطلاع خواهند یافت .

اوگفت درحالیکه شما شاهد شکست دیوارمستحکم برلین هستیدپس چگونه ممکن است دیوارضعیف وشکسته مزدورروس نجیب باقی بماند .

زمونږ په بشری فکراوانګیرنه کی خوداسی وه چی خدای (ج) خپل رسول ته ویلی وای :

هوالذی ایدك بنصره څکه هغه څوك چی دهغه تائیدخدای وکړی هیڅکله ناکامیدلی نشی .

ولی لوی خدای په دی اساس مونږ ته په ژوندکی دخپلوالهی سننو یوسنت رابنیی کله چی خپل پیغمبر ته وایی :

والذی ایدك بنصره وبالمومنین (ددی ایت په لرکی خدای غواړی چی مونږ ته داوښیئی چی دحق په خواکی باید داسی بی غرضه مومن رجال ودریږی چی هغوی خپل ځانونه په خدای خرڅ کړی نوبیا به خدای حق ته بری ورکوی .

دغه رجال چی دحق په څنګ کی دریږی اوحق ته دهغوی په خاطرخدای (ج) بری ورکوی امیدواراوهیله منديم چی هغه به تاسی یاست که خدای کول چه دښمن ونشی کولای چی په هغوی لاس بری کړی که هرڅومره ئی شمیرزیات وی .یا هرڅومره دورانی اوناپودی وسائل اواسباب ولری ، هغوی لښکری لری اوهغوی دورانی وسایل لری ولی هغوی دشیطان په لارکی جنګیږی ـ اماتاسی چی یاست دخدای په لارکی جنګیږی .

په پای کی به دخدای حزب بری مومی اودشیطان حزب به رسواکیږی که هرڅومره دلښو ی مودی لپاره زیانونه اوقربانی وی ـ

اوچت ساتلو په خاطرجنګ کوی اودخدای په لاره کی شهادت ته هرکل وایی په همدی خاطر دهغوی پیروان وتوریدل .

هغه څه چی ستاسی په مقابل کی کوم ددی سترشاهد دی ټول هغه وحشت اوبربریت چه مونږ اوریده اوباورمونه کاوه هغه نن روان دی .

ټول هغه جنګی وسایل چی دهغوی استعمال منع دی نن دافغانی مجاهدینو په ضد استخدامیږی .

ولی ددنیا ملتونه هم ددی وحشت په هکله چپتیاغوره کړی ځکه هغوی ټول داسلام دنابودی انتظارباسی .

داسی منکاری چی نړی ټوله دافغانی مجاهدینو په ضدتوطیی کوی ولی هلته شته څوك چی هغه دهرچانه لوی اولوړدی :

الله اکبر (خدای لوی دی)

دروسیی نه هم اودامریکا نه هم اودټول بشرنه هم خدای لوی دی .

ددی ټولو کائناتو نه ،ځکه کائنات پخپله خدای (ج) پیداکړی دی .

هغه څه چی په نړی کی تیریږی هغه دخدای اراده ده نه دبشر اراده .

خدای (ج) دخپلو مؤمنو بندګانوکومك اونصرت په غاړه اخیستی دی ، کله چی هغوی خالص بندګان شی اودهغه په لاره کی شهادت وغواړی .

هرڅومره که جګړه اوږده شی خوپه پای کی تاسی موفق اوکامیاب یاست که خدای کول . اوپیرژربه دښمن رسوااوذلیل شی اوپوه به شی چی دکوم رسوا بدلون په خوائی مخه ده .

په همدی خاطر هغوی همدا ستاسی نه ویریږی ځکه که ستاسی به هغوی لاس برشوااوبری مو وموند ، نو هلته دکمونیزم په چپل کی پراته بندیان به په حرکت راشی اوددولت په ضد به انقلاب شروع کړی اوهلته به دکمونیزم تخت دخپل مورنی هیواد په دننه کی دړی وړی شی .

په همدی خاطر هغوی ستاسی پرضدلاس په دغسی وحشی اوبربری جنګ اوتجاوز پوری کړی ترڅو ددغسی رسوا سرنوشت نه ګوښی پاتی شی ولی خدای ج) خپل دین حتماً غالبوی که خدای کول .

خپل دین ته بری ورکوی ځکه هلته مؤمن رجال دی چی خپل ځانونه خدای ته سپاری اوپه دی لارکی کوم غرض نه لری اوحتماً به دښمن دهغه څه سره مخامخ کوی چی تری ویریږی .

ولی ای مخلصو امینو سرتیرو تاسی هم بایدپوه شی :

ترټولو نه زیات مسئولیت اوبارستاسی په اوږودی ، دبده مرغه مسلمانان په ګرداب کی پراته دی لکه څنګه چی مناسب دی دمؤمنو رجالولپاره نشی کولای چی دغفلت دخوبه را اوچت شی اوتاسی ته دتعاون اومرستی لاس اوږدکړی .

اوتاسی به همدلته ددښمن سره دمخامخ کیدودپاره ځان چمتوکوی اوبیواځی به خدای (ج) باندی توسل اواعتمادوکړی دهمدی ځایه ده چی لوی خدای ستاسی په لاس داسی کارونه سرته رسوی چی

په ۱۳۶۰ کال مهاجرینو ته دمحمدقطب وینا

داسلام سترمفکراوښه ستری کیدونکی مبارزاستادمحمدقطب هغی ویناچی دوری دمیاشتی په (۲۹) نیټه د افغانستان داسلامی حزب دمهاجرینو داخیلود سیمی په

تاسی په کمو وسلو دجګړی پرډګردومره بری ترلاسه کړي چي په داډویلاي شم چي ډیرژربه دښمن ته ماتي ورکړي

مربوط کمپ کی ئی رښیره دادی اوس دوعدی په سر د داستاد محمدقطب نوموړی وینا ګرانو لوستونکوته په دی ګڼه کی وړاندی کیږی :

بسم الله الرحمن الرحیم

الحمدلله رب العلمین والصلوه والسلام علی محمدواله وصحبه اجمعین :

زمازامنواوزماوروڼو:

السلام علیکم ورحمت الله وبرکاته په رښتیا چه زه دی کتنی اوملاقات کم راوستلم کوم چی تاسی دهغه زمینه برابره کړه اوپه هغه کی موزمانه دیومجاهدپه حیث نوم واخیست او زه وایم چی مجاهدین هم داتاسی یاست مجاهدین هم داتاسی یاست مجاهدین هم داتاسی یاست .

مونږخبری کوو ولی تاسی وینئی وړاندی کوی هیله منديم چی خدای (ج) مو دهغوپه بندګی سره یوځای کړی او دامونږ په برخه کړی چی مونږ دهغه ددین مخلص سپاهیان شو .

دډیری اوږدی زمانی څخه مادمجاهدینو سره دکتنی لیدنی هوس په سرکی لوباوه دغه څه چی مادا سلام دتیرتاریخ په هکله لوستل وه هغه نن زما په وړاندی دی او هغه همدااوس دیوعینی اوښکاره واقعیت په توګه لوم .

مونږ په تاریخ کی دداسی مومنو مجاهدینو کیسی لوستی دی چی هغوی ددنیا اوهغه څه چی په دنیاکی دی اوددنیا کم ارزښته متاع نه تیریدل ترڅو ځانونه دخدای (ج) په لارکی وړاندی کړی .

مونږ په تاریخ کی دهغوی څیری داسی لیدلی لکه دباورنه کیدونکیوداستانوپه شکل .

داسلامی ژوند سره دنن ژوند

دزیاتی فاصل له کبله مونږ په تاریخ کی دهغوی څیری داسی پیژندلی دی لکه دباورنه کیدونکوزړو داستانو په شکل .

ولی همدا څیری چی زمونږ په خیال کی باورنه کیدونکی زړی داستانی

څیری وی هغه دغه دی نن زمونږ په وړاندی دی اومونږ ئی دسترګه سترګو وینو . داهغه بشری رښتیني څیری دی ، چی پخپلوژوندونو کی ئی حق ته ځای ورکوی په خدای اودهغه په رسول ایمان ولری اوددی لپاره چی دخدای کلمه اوچته پاتی وی جهادکوی .

کاشکی داماکولای شول چی دسترګو دالیدل حال ماهرهغه چاته نقلولای شو چی هغه ته مونږداسلام نه ـ غوږیږو .

مونږ خپلوزامنواوخپلوروڼوته دا وایو چی واقعاً اسلامی نوی پاڅون په زمکه کی راپورته شوی او مونږ هغوی ته وایو چی راتلونکی داسلام ده که خدای کول .

څنی خلك ددی خبری تائیدکوی اوځنی زمونږ په دی خبره کی شك کوی اووایی :

څنګه اودکومه ځایه ! په داسی حال کی چی مونږ دښمنانودهری خوامحاصره کړی یو ددی مذهب اومتردد و عناصرو لپاره عمل خواب همداتاسی روان کړی مقاومت دی چی په مخ بی بیایی .

داهغه زیری دی چی زمونږ هڅه وی دی ته چی ووایو :

راتلونکی داسلام ده .

دغه حق چی ستاسی غوندی مومن رجال ئی ساتنه ولاړوی هیڅکله که خدای کول ناکامی نه وینی .

خدای (ج) کولای شی چی خپل دین په وسایلواواسبابو غالب کړی ولی د خدای سنت ددی ایجاب کوی چی په زمکه کی دی داسی انسانان هم وي چی هغوی دخدای دارادی دپاره بهانه اوپرده وی .

خدای خپل استازی ته وائی : هوالذی ایدك بنصره وبالمومنین :

خدای هغه ذات دی چی هغه ته پخپل نصرت اومؤمنانو باندی تائیدکړی دی .

ایا قربانی او شهادتونه هم ضایع کیږی (نه ابداً) .

داټول له خدای څخه امانت دی (ولاتحسبن الذین قتلو ا فی سبیل الله امواتا بل احیاء عندربهم یرزقون)

هغه خلك چی دخدای په لارکئ شهیدان شی په هغوی باندی دمړو ګمان مکوی هغوی دخپل خدای په نزدژوندی دی اوروزی ورکول کیږی . اصلاً خبره داده چی خدای د خپلو بندګانو نه ځینی ددی لپاره غوره کوی چی هغوی ته عزت ورکړی .

دخدای په لارکی دشهادت عزت اودحق دکلمی دپورته ساتلو د انتخاب عزت دخدای لخوا ددی درناوی اوعزت نه به لاپورته هم کوم عزت اودرنښت وی ؟

په دنیاکی دشهادت انتخارپه اخرت کی دابدی ژوند ابدی خواږه .

دخدای دښمنان اودلااله الاالله دښمنان اوداسلام دښمنان دانشی زغملای چی اسلامی پاڅون دسرپه سترګو وو ینی .دادښمنان څه که روسان وی څه که امریکائیان وی او یا دنړی هرمشرك ـ ټول ددی دین دښمنان دی اودانشی منلی چی اسلام دی بریالی وی .

هغوی اسلام دهری خوامحاصره کړی اوداسی یی ګمان کاوه چی داخل اسلام داخرڅل لپاره له منځه یوسی فکرئی کاوه چی پس له دی به څوك داسلام نه دفاع ونکړی اوخپل ټول دسیسی اوتوطیی یی په کاروا چول ترڅوداسلام ساه خپه کړی .

ولی هغوی ددی ټولوهلو ځلو سره سره بیاهم ددی اسلامی پاڅون سره مخامخ شول .

ګوری چی اسلام داسی سرتیری پالل چی هغوی دخدای دکلمی

پریدون لیطفئوا نورالله بافواههم والله متم نوره ولوکره الکافرون :

هڅه کوی چی دخدای ددین ـ نورمړکړی خوخدای خپل نورحتماً سرته رسوی ګه څه هم کافران په دی خپه هم شی .

همدا روسیه پخپله ستاسی نه ویریږی ځکه هلته محکوم مسلمانان ژوند کوی اودهغوی دویښتیابه نه سخته په ویره کی ده .

هلته په روسیه کی دپنځو سومیلونو په شاه اوخواکی مسلمانان ژوند کوی مرتد اوکافر رژیم غوښتل چی په هغوی کی دتشدد اواستبداد ژوند وچلوی ترڅو هغوی بیخی له منځه یوسی ولی وئی لیدل چی دکمونیزم استبدادی رژیم ونشوای کولای چی دمؤمنو رجالوپه زړونو وچلیږی . ګوری چی پس دشپیتو کلونو نه هم همغسی مسلمانان هلته بیاهم مسلمان دی .

معجزوته ورته دی .

تاسی دهغوکمووسائلو اوپه کمه جنګی تربیه چی زده کړی موده کولای شی چی دښمن په خپل حدکی ودروی اودهغه زړه مودغصی اوغم نه ډك کړی .

داسی څه نشته چی زه ئی تاسی ته ووایم زه یوازی داوایم چی مونږ ستاسی نه زده کړه کوو اومونږ ستاسی شاګرد ی کوو. زه غواړم تاسی ته ووایم چی زه تاسی ته شپه اوورځ لاس په دعایم .

اوستاسی سره دخواخوږی په جهت کی پرته ددعانه هیڅ په لاس کی هم نه لرم خدای ستاسی مل دی که خدای کول .

اوستاسی اجرپه خدای دی او خدای په خپل کاراوپه خپل امرکی پوره اوغالب دی مګر زیات خلك نه پوهیږی .زما ښی هیلی ومنی

والسلام علیکم ورحمت الله وبرکاته .

دکفر دظلم او وحشت په منځ کی داسلامی عدل دځلانده سنتتی په انتظار

بې كورۍ منم – ګډوالۍ منم ، كډواله ، ستونزې اوتراژيدۍ استقبالوم خودغلامۍ اوذلت خبرې اوريدای هم نشم!

دروسي لښكروزره ريږدونكوجنایاتوبې كوره كړي مهاجرپه څه حالت كې دي

راپورتران : احمدضياء «رحيمزی» عبدالهادي نجرابي اومحبوب الله «محمديار»

په ۱۳۶۸ كال دجدي شپږمه نېټه دهغه وحشيانه پوځي يرغل له كليزې سره سمون خوري چې له نن څخه لس كاله مخكې زموږپرخاوره دنړۍ خورسره استعمارله خواترسره شوی و .

زموږمجاهداومېړني ملت ددې شرمناك تيري لسمه كليزه نن پداسې حال كې غندي چې يرغلګرپوځونه يې په خپل بې سارې شهامت اومقاومت درسواماتې سره مخامخ كړي اوخپل پاكې خاوري مخ يې دهغوی له ناپاك وجود څخه پاك كړي دي!

ولې ددې پولس كلنې جګړې په دوران كې ددې مظلوم ملت يونيم ميليونه وګړي دخپل تن په وينوكې لمبيدلي ددې ملت په لس ګونوزره افرادودخپل بدن يوه برخه له لاسه وركړې اومعيوب شوي دي .

ددې ملت په لس ګونو زره انسانانو دشلمې پېړۍ دچنګيزيانو په زندانونوكې زجرونه اوشكنجې ليدلي ددې ملت بې شميره كورونه اوودانۍ دروسي الوتكودوحشيانه بمباردمان په وسيله ويجاړې شوي او په كنډوالوبدلې شوي دي .

ددې ملت له پنځوميليونو څخه زيات اوسيدونكې دروسي تاتارپروسيله ديته اړشوي ، چې نوروملكونوته دهجرت لاره ونيسي . اوخپل هيوادپرېږدي ، چې ددغه مهاجرينو يوه زياته برخه زمونږ په ګاونډي اسلامي ملك پاكستان كې ځا ی پرځاي شوي ، اوددې ملك په مختلفوسيموكې هستوګن دي ، په پاكستان كې هستوګن افغاني مهاجرين دټولو افغاني مهاجرينو يوه زياته برخه تشكيلوي چې شميريې تقريباً څه دپاسه ۳۷ لكه بنودل شوي دي .

دپاكستان وروراومسلمان ملت دې مهاجرينوته په پوره اخلاص اواسلامي روحيې سره پناه وركړې اوله هغوی سره يې ضروري لازمې مرستې كړي چې اوس يې هم لړۍ روانه ده .

پدې هكله دحزب اسلامي افغانستان دمهاجرينودرياست مرستيال ورور«انجنيرشاه محمود» زمونږ ديوې پوښتنې په ځواب كې ، پرپاكستان اونوروهيوادونوكې هستوګن دافغاني مهاجرينو ددقيق شمير په هكله داسې وويل :

دشورله كرغيړنې كودتا سره سم چې كله يرغلګرو هيوادونوته دافغانستان دمسلمان ولس دهجرت لړۍ پيل شوه نوييوزيات شمير له دغومهاجرينو څخه دپاكستان خاورې ته اوپه دوهمه درجه ايران ته ، اوپه وروستني پړاوكې بيادنړۍ نوروهيوادونوته په هجرت مجبورشول .

دهجرت په لمړيو مرحلوكې دوی په غيرمنظمه توګه دپاكستان په ښارونو اوكليوكې تيت اوپاشان اوسيدل ، چې وروسته دپاكستان داسلامي تنظيمونو اوځينې نوروالواسلامي تحريكونوله خوا هغوی سره مرستې پيل شوې اومهاجرين دكمپونو په محدوده كې په منظم ډول ځاي پرځاي شول .

ورور«انجنيرشاه محمود» زياته كړه : دهغې احصايې په اساس چې پدې وروستيوكې مونږ ترلاسه كړې په پاكستان كې دافغاني مهاجرينوشمير (۳۰۷۹۰۰۰۰) ته رسيږي چې ددې شمير څخه مجموعاً (۲۳۶۲۱۴۵) كسانوته دپاكستان دحكومت له خوا راشن ، غذايي مواد اونورې مرستې وركول كيږي ، ددې تعداد څخه په سرحدي ايالت كې (۲۲۴۲۱۱۵) كسان دپنجاب په ايالت كې (۱۸۰۰۰۰) كسان په بلوچستان كې (۹۰۰۰۰۰) كسان اوپه سند اوكراچي كې (۴۰۰۰۰) كسان ژوندكوي .

همدارنګه په ايران كې په مجموعي ډول (۲) ميليونه افغاني مهاجرين اوسيږي ، اودنړۍ په نورو مختلفوهيوادوكې دافغاني مهاجرينوشمير(۵۰۰۰۰۰) كسانوته رسيږي .

دورورانجنيرشاه محمودڅخه موپوښتنه وكړه چې په پاكستان كې دافغاني مهاجرينودكمپونو شمير څوكمپوته رسيږي ، اوددې مهاجرينو سره ستاسې له خوا څه مرستې ترسره شوي ؟

هغه داسې ځواب راكړ:

په ټول پاكستان كې دافغاني مهاجرينو (۳۶۰) كمپونه موجوددي چې مونږ هغوی په دووساحود«الف» ساحه او« ب » ساحه باندې ويشلي اومونږ پدې وروستيو دوكلونوكې پدې توانيدلې يوچې دالف په ساحه كې چې «۱۰۷» كمپونه پكې شامل دي مجموعاً د« ۸۳۲۵۵۷۴» كلدارو په ارزښت دخيمو ، برستنو ، اوغذايي موادو كمك كړې دي)

اوهمدارنګه د«ب »په ساحه كې چې دپيښوردكمپونوپه شمول ټول (۲۱۸) كمپونه پكې شامل دي مونږ توانيدلي يو چې (۱۸۸۷۳۷۵۸) كلدارو معادل غذايي مواد ، برستنې اوخيمې په مستحقومهاجرينوويشو البته ددې مرستو يوه برخه دبهرنيو اسلامي خيريه موسساتو په تيره بيا دهلال احمرسعودي له خوا اوڅه هم دحزب له بودجې څخه ترسره شوي همدارنګه دكوټيواوخونو دجوړولو اوپوښونولپاره د«هلال احمرسعودي » له خوا افغاني مهاجرينوسره دپاملرنې وړنقدي مرستې شوي دي ».

دمهاجرينودرياست د«الف » ساحې مسئول ورورانجنيرعلم ګل زمونږ ددې پوښتنې په ځواب كې چې ستاسې په مربوطه ساحه كې دمرستوديش شكل او طريقه څرنګه ده ؟

داسې وويل :

«مونږ دهركمپ اوهرې سيمې لپاره منظم پروګرامونه لرود«الف » ساحې اود«ب » ساحې مديريتونه ، دبهرنيو موسسو سره دارتباط مديريت ،مالي مديريت، دښهري كمپونو ماموريت ، دپلټنې اوتفتيش ماموريت دلته په مركزكې كاركوي ، اوترهغې لاندې مونږ (۲۳) سرحدي نمايندګي لرو ، چه هره نمايندګي په خپله مربوطه منطقه كې دمركزيت شكل لري ، اوپه هره نمايندګي كې دمهاجرينوتعليم اوتربيې اودعوت اوتنظيم مسئولين لرو . په هره نمايندګي پورې څوڅو كمپونه تړلي دي ، اوهركمپ ديوې « ولسوالۍ » حيثيت لري » په هركمپ كې يوكس رسمي نماينده لرو ، اوپه هركمپ كې هودرسمي نمايندګانو په شمول دعلماو اوسپين ږيرو څخه يوه لس كسيزه شوری جوړه كړې ، چې دكمپ ټول ستونزې اوپراېلمونه بررسي كوي . ورورانجنيرعلم ګل زياته كړه :

«زمونږدمرستوويش په كمپونوكې هم په همدې توګه دي چې كله مونږ دارتباط خارجه دمديريت پانوروو منابعوڅخه څه مرستې ترلاسه كړو ، هغه دمهاجرينو رياست دشورې دپريكړې په اساس ټولوسرحدي نمايندګيوته دكمپونو دتعداداوپه كمپونوكې دميشته كسانو دشميرپه تناسب ، سهمونه ټاكو، بيادغه سهمونه په يوه وارسرحدي نمايندګيوته انتقاليږي اودهرې نمايندګۍ له سهم سره يوځاي دمهاجرينو درياست يوغړی دهيئات په حيث ، هلته استول كيږي ، دغه سهم لمړی په مربوطه نمايندګۍ كې ځاي پرځاي كيږي وروسته بيا دټولومربوطه كمپونو نمايندګان راغوښتل كيږي اوپه هركمپ كې كونډې ، يتيمان اونور بې راشنه مستحق كسان مشخص كيږي اودغه مواد هغوی ته توزيع كيږي!

ديوې بلې پوښتنې په ځواب كې دښهري كمپونواو«ب » ساحې مسئول ورورغلام سرورجميل » په ښاري كمپونودمرستو دويشلو په هكله داسې وويل : دښاري كمپونو په (۲۲) نمايندګيوكې دمرستو ويش هم پداسې شكل دی ، چې دمهاجرينو درياست دشورې دپريكړې اودبې راشنه مهاجرينو دشمير اونفوس په تناسب سهم ټاكل كيږي اووروسته له هغې چې دموظف هئيات له خوا دهغوی كورونه چك شول اودهغه مستحق وال تشخيص شول . بيادهيئات له خوامواد وركول كيږي . »

په پاكستان كې ميشته مهاجرين په تيره بيا هغه مهاجرين چې په سرحدي كمپونوكې ژوندكوي دجهادتودوسنګرونو اتل سنګرداران هم دي ، چې په كمپونوكې دخپلوښځو ،ماشومانو اوسپين ږيرو له ځوندي كولو وروسته دجهاد سنګرونو ته تلل اودروسي يرغلګرو اودهغوی له مزدوررژيم سره يې په مخامخ جګړه كې فعاله ونډه اخستې اوپدې ترتيب يې (صدراسلام دهجرت اوجهادزرين تاريخ يوځل بيا راژوندی كړی .

دمهاجرينو په كمپ كې داسلامي جهادداتلو شهيدانو هديرې اومزارونه ددوی دجهاد اومقاومت ښه ښكاروندويې كوي .

له بل خوا دكابل مزدوررژيم اوروسي يرغلګرو په بارډبارد غه سرحدي كمپونه دځمكنۍ لرې ويشتونكووسلوالوتكوپه وسيله تربريد لاندې نيولي چې په هروار، بې شميره ښځې ، معصوم اطفال اوسپين ږيري ددې بريدونو په وسيله په شهادت رسيدلي .

په دې هكله ورورانجنيرشاه محمودزمونږ ديوې پوښتنې په ځواب كې وويل :

په سرحدي كمپونوباندې څوڅوځله دكابل دمزدوررژيم دهوايي اوځمكنې قوځونو له خوا بمباردمان شوي ، چې له هغې څخه بغي ، انګوراډه ، متاسنګر، چترال ، باجوړ ، ميرانشاه ،پاره چناراوځينې نورې سيمې دياودونې وړدي .

ددې بمباردمانونو په وسيله مهاجرينوته مالي اوځاني تاوانونه هم رسيدلي چې دمهاجرينو رياست مسئولين اودحزب امير په موقع دپيښې له ځاي څخه ليدنه كړې ، دشهيدانواوټپيانو كورنيو ته يې دتسليت عرض كړې ، اودخپل وسې په اندازه يې مرستې هم ورسره كړي دي .

دپيښاورښاردكچه ګړۍ كمپ يوله هغه كمپونوڅخه دي چې زمونږ زيات شمير مهاجرين پكې ژوند كوي ، دا كمپ په خپل وارسره په څلوريو او وړو كمپونو ويشل شوی ، اوپه هركمپ كې دشهيدانو يوه لويه هديره له ورايه ښكاري داهغه وياړلي شهيدان دي كوموچې دهجرت په

ص۱۶

له كيڼ خوا ښي ته ورورانجنيرشاه محمود ، ورور جميل اوورورمديرعلم ګل دشهادت لپاره دمهاجرينو په باب دمعلوماتو دتنظيمولو په حال كې

معیوبین ومعلولین جنگ

باپروازطیارات جنگنده بمب افگن تیپك ۲۱ میگ ۲۷ وهلیکوپتر های گنشیپ وباپرتاب بمب های ناپالم ها بدروجنی وآتش افروز زمین های زراعتی خانه های مسکونی وقریه های پرنفوس مارا به ویرانه مبدل ساختند .

باانداخت سلاح های دوربرد وثقیله عصرچون راکت اسکاد ، توپ های اوبوس غرنی ، بی ام ۴۱ - بی ام ۱۳ وسوق دادن تانك های غول پیکر به تارك مسکن گاها وآبادی کشورما کوفتند .

ولی با وجود این هم جنایات ملت مجاهد ومقاوم مادرحالیکه ازخودملیون ها شهیدملیون ها مهاجروآواره ، هزاران معیوب ومعلول وهزاران یتیم و بیوه به جاگذاشت . باآنهم روسهای جنایت پیشه نه تنها نتوانستند به اهداف شوم وغیرانسانی شان موفق گردند بلکه ازافغانستان که دیگراصلاً تاب مقاومت رادربرابر ملت قهرمان ماهخود ندیدند راه فراررا درپیش گرفتند . وغلامان زرخرید وگوش به فرمان شان ازتره کی الی نجیب که یکی پی دیگر برایکه قدرت تکیه زدند نیز دراجرای جنایات برمردم مالازیاداران روسی شان سبقت جستند .... بهرصورت لازم دیدیم تااین روزسیه تاریخ را همراه با معیوبین ومعلولین دورازمیهن درشفاخانه های دیارهجرت بگزرانیم وازحالات رنج آورو طاقت فرسا دوستان معیوبیکه قسمت ازاعضاوجود شان را به خاطربرتری نام الله (ج) درسنگر های دفاع ازاسلام وعقیده شان دربرابر تجاوز گران روسی ازدست داده اند . گزارشی مختصری را به خواننده گان محترم هفته نامه شهادت تهیه وترتیب نمایم .

قراربرآن شدکه بابرادرهمکارم روانه شفاخانه شهید داکترمحمدعمرگردیدیم :

هنگامیکه به شفاخانه داخل شدیم به اطراف دهلیزاطاق های بستر مریضان جلب توجه می کرد دوکتوران طبق معمول ازایشان وارسی می نمودندانیجانب جهت معلومات درارابطه به وضع واحوال شفاخانه درطی یك سال اخیر ازبرادرداکتورهمایون سرطبیب شفاخانه متذکره طالب معلومات گردیدم دوکتورهمایون گفت : وضع شفاخانه درارابطه به معیوبین وسائرمریضان به فضل خداوند خوب است .

درطی یکسال ماتقریباً ۱۷۰۰ نفرمریض رابه شمول معیوبین ومجروحین جنگ تداوی نموده ایم . مجروحین جنگ باحالات بسیارخرابی به این شفاخانه می آمدند ولی دراثر دلسوزی دوکتوران این شفاخانه ازایشان وارثی خوبی صورت می گرفت وعجالتاً به مداوای آن پرداخته می شد .

دوکتورهمایون به جواب این سوال مجروحین راکه تاحال دربین جاتداوی نموده اید اکثراً به چه نوعه تکالیفی دچاربودند ؟ گفت: اکثراً مجروحین که دربین جامراجعه نموده اند مجروحین جنگ تحمیل روسها است که عده ایشان دراثرانفجارماین پاها ویا قسمت دیگر ازوجود شان را ازدست داده اند .

عده هم دراثر بمباردمان هوایی دشمن توسط چره بمب زخمی گردیده اند .

تعدادی هم دراثر انداخت سلاحهای ثقیله دشمن چون (بی - ایم - ۱۳) وبی - ایم - ۴۱) هاوان وغیره .... زخمی ومعیوب گردیده اند وتعدادهم درجنگ ها وعملیات های رویاروئی بادشمن توسط مرمی زخمی گردیده اند .

وعده هم تکالیف جراحی دارند که به خاطرعملیات دربین جامراجعه می نمایند .

پس برادرهمایون درمورد حکومتی که جواب گوی خواسته های ملیونی معیوبین ومعلولین جنگ تحمیل بوده باشد چنین اظهارنظرنموده گفت . تنها وتنها حکومت صددرصداسلامی می تواند به زخم ها وداغ های ملت مجاهدوقهرمان ما مرحم گزاری نماید وبس . دیگر هیچ حکومت نمیتواندعطش وتشنگی مردم مارا فرونشاند البته تاسیس چنین حکومتی وقت امکان پذیراست که تمام مردم مسلمان افغانستان اعم ازمهاجرین آواره ودورازوطن معیوبین ومجروحین جنگ یازده ساله ، علماوروحانیون ، تحصیل کرده گان وبی سوادان مجاهدین خفته درسنگر وهم ملت افغانستان درحالیکه باتحمل همه مشقات ورنج ها انقلاب اسلامی را به سرحد پیروزی رسانیدند بدست خود زعیم ورهبرشان را انتخاب نمایند

وازآن درهرشرایط دفاع نمایند درغیرآن ازراه های دیگری چون سازش و... حکومت به میان نخواهدآمد که بتواند قوانین اسلام را که اهداف والای مردم ماست درجامعه تطبیق نماید .

دوکتورهمایون حکومت های وسیع البنیاد به اشتراك ظاهرشاه وحواریون اورا بارگران برشانه ملت رنجدیده ماتوصیف نموده گفت که حکومت های ائتلافی ووسیع البنیاد به اشتراك ظاهرشاه ویا مداخله اجنبیان عین حکومت قبل ازانقلاب است که امروز ماثمره ونتیجه آن را می بینیم ملت ما ومعیوبین ومجروحین ماهرگزبه چنین حکومت تن درنداده دوباره نمیتواندبارگران یوغ استعماررا به شانه های رنجدیده خود بارنمایند فلهذا یگانه حکومت که آرمان شهدامارا اعاده می نماید همانا حکومت اسلامی است .

دراخیردوکتورهمایون خاطره خوشی را که درطول اجراء وظیفه اش ازمریضان به خاطرداشت چنین بیان نمود : تاحال معیوبین ومجروحین راکه تداوی نموده ایم اکثراً دراثر مظالم وجنایات ناپخشودنی روسها وغلامان فرومایه شان قسمت ازاعضاوجود شان را ازدست داده بودند ، ولی باآنهم هیچ یك ازایشان افسرده خاطرنبوده وازعمل شان نادم وپشیمان نبودند هرکدام ارزو داشتند و همیشه دعامی کردند که خداوند مارا صحت نمایدتا دوباره به جبهه برگشته دربرابر دشمنان دین خود بجنگیم واقعاً روحیه تازه وافکارعالی مجروحین نمایان گرآنست که راستی اسلام عزیز است که به پیروان خود نه تنها چنین صبر واستقامت را هدیه تقدیم نموده است بلکه حتی تاریختاندن آخرین قطرات خون پاك شان دربین راه به جهاد ومبارزه خود ادامه می دهند .

متعاقباً پس ازاحوال گیری مریضان ومعیوبین داخل دربستر روانه شفاخانه الفوزان گردیدیم . شفاخانه الفوزان که ازطرف موسسه لجنه الدعوه الاسلامیه درپشاورتاسیس گردیده درطول جهاد خدمات ارزنده وقابل قدری را درارابطه به معیوبین ومجروحین جنگ انجام داده است .

ماهم لازم دیدیم تاباهمریضان ومعیوبین داخل بسترشفاخانه مصاحبه های رابانجام بدهیم وتاباردیگرخاطره های دردناك فاجعه ٦ جدی رابه ملت مسلمان خود برملانمائیم :

بنام به سوی اطاق که تعدادی زیادی ازمجروحین ومعیوبین جنگ درآنجا بستربودند رفتیم وبه خاطرآگاهی ازاوضاع واحوال ایشان مصاحبه راباً یکتن ازمعیوب که اسم خود را عبدالجمیل مربوط سلطان پورولایت ننگرهارمعرفی نمودانجام دادم ازبرادرعبدالجمیل درقسمت جریان زخمی شدن آن سوال نمودم اوگفت : مدت یك ماه می شود که بنده زخمی گردیدم روسها وغلامان کمونست شان درتمام مناطق ننگرهارماین ها یرا تعبیه نموده اند که باگذشت هرروزی برادران واهالی منطقه باآن تصادف می کنند ماین انفجارمی نماید قسمت ازوجود آن ها راقطع می نماید طوریکه خود هم باماین تصادف نمودم یك پایم قطع گردید وپای دیگرام شدیداً زخمی گردید .

برادرمجاهدعبدالجمیل به جواب سوال که روسها ورژیم کابل چرا ماین ها راتعبیه نمودند وشماچرا به آنها می جنگید؟ گفت آنها به خاطریکه دشمن ماست دشمن دین ووطن ماست آنها قصد دارند کشوراسلامی ماراتصرف شوندبه کشورماحمله کردند برای آنکه آنها دربرابر مجاهدین ماتاب مقاومت رانیاوردند مجبورشدند تاازطریق تعبیه ماین مردم مارامتضرر ومعیوب ومعلول بسازند .

بعداً برادرعبدالجمیل گفت : من تصمیم دارم که پس ازصحت شدن دوباره به سنگربرگردم وبابرادران مجاهد خود حتی الوسع همکاری وتعاون نمایم .

پس به بستربرادرمعیوب که خودرا یارگل ولد حاجی حضرت میرازولایت میدان وردك ازقریه نرخ معرفی نمود رفتم و جریان معیوبیت اورا ازاو سوال نمودم برادرمعیوب یارگل چنین اظهارنمود : مدت سه ونیم ماه قبل بامجاهدین منطقه تصمیم گرفتیم تادربالای پوسته های رژیم کابل درولایت میدان عملیات نمائیم . عملیات بالای پوسته شروع گردید تعداد زیادی پوسته ها فتح شد یك تعداد نفرهای آن کشته وتعدادی زخمی شدند . افرادپوسته ها ومرکز ولایت میدان شدیداً باهاوان وسلاحهای ثقیل دربالای ماانداخت می نمودند متاسفانه چره هاوان به پایم اصابت نمود ومرازخمی ساخت وازخداوند می خواهیم تا مرا صحت نماید تادوباره به جبهه بروم وبادشمنان دین ووطن خود بجنگیم .

برادریارگل به جواب سوال که علت اینقدربدبختی ها رادرچه میدانید؟ اوگفت علت این همه بدبختی ها ازعمل خود ماست قبل ازانقلاب چهل سال ظاهرشاه حکومت کردولی عوض آنکه اوکارهای اسلامی کندکارغیراسلامی را انجام داد خلقی ها وپرچمی ها را تقویه کرد قوانین اسلامی رازیرپانمودفحشا، رشوت ، قماربازی ، حتی دوکان های شراب رواج پیداکرده بود ، پس باید این قدرتکالیف وزحمت ها دربالای ماببآید . درمورد ظاهرازبرادریارگل پرسیدم که حالااگربیاید چه نظردارید ؟ او عجالتاً گفت حالاماميخواهیم یك حکومت اسلامی درافغانستان قایم شود . اگر ظاهربیاید مامثلیکه باکمونست ها جنگیده ایم بااو هم می جنگیم وبه جهاد خود ادامه می دهیم ، اوگفت مسلمان ها دودفعه ازیك سوراخ گزیده نمیشوند . خودتان می بینیدکه همین قدرمعیوب وزخمی نتیجه کارهای بدوخراب ظاهرشاه است .

بعداً ازبرادرمجاهد وجوان نیرومنددیگری که خودرا بنام محمدنعیم ازولسوالی چهارآسیاب ولایت کابل فعلاً باشنده ولایت لوگر معرفی نمود . جریان زخمی شدن آن را جویا شدم به جواب گفت : که ۵۰ روزقبل قرابزرگی می خواست که به طرف خوست برود ولی ازطرف مجاهدین ممانعت صورت گرفت بنده نیز درآنجا بودم پابرادران مجاهدخود یکجا دربالای قواعملیات نمودیم بالاخره درآنجا زخمی گردیدم . قراریکه ازسخنان وگفته های برادرمحمد نعیم معلوم می گردید که اویك شخص باسواد وتحصیل کرده می باشد بیشتر باو داخل صحبت شده درمورد علت های این بدبختی ها وجنایات روس ها وایجاد یك حکومت واقعاً اسلامی طالب معلومات گردیدم برادرگفت : عامل عمده این همه جنایات کسانی اند که وطن رادربرابر پول ناچیزفروختندو اوکسانی اند که زمینه سروفعالیت رابه انها مساعد ساختند البته ظاهرشاه که مدت چهل سال حکومت نمود خوب میدانست که عده مفت خوران درصدد به میان آوردن یك رژیم کمونستی درافغانستان هستند ولی او نه تنها ایشان را مزاحمت نمی کرد .

بلکه باایشان هم نوابود . اگر آنها عقیدتاً مردم را به سوی کمونیزم جلب وجذب می نمودند ، ظاهرشاه عملا فحشاوبی حیایی شراب وقمار ورشوت ستانی را انجام می داد ، علما چید وافراد نهضت اسلامی کشورمارا به نام های گوناگونی سرکوب می نمودحالاهم رادیوهای جهان ازآمدن اودرافغانستان نام می برند تاباشد درآینده یك رژیم طرفداربیگانه ها بازهم درافغانستان ساخته شود ولی آنها ازدردل ماواینقدرمعیوب ومعلول وآواره که یازده سال تمام دربرابر دست آوردهای ظاهرشاه جهادکرده ایم چه خبراست ، این حق مردم ماست که هرکسی را می خواهند باید به اساس انتخابات آزاد وارائه نظریات عام مردم تعین نمایند تاباشد به خواست ها ی این قدرمعیوب ومعلول جواب مثبت بگویند .

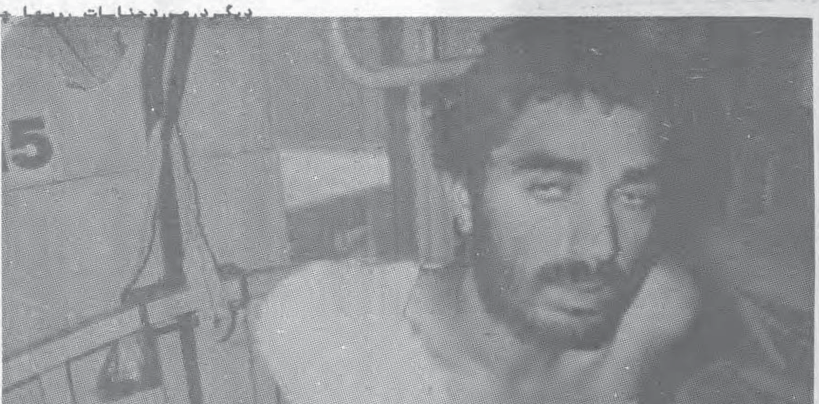

دیگردرمورد جنایات روسها چه بگوییم برای همه جهان واضح وآشکاراست که روسها وغلامان کمونست شان چه جنایات رادرحق ملت ومردم ماروا داشتند . حالا یازده سال می شود که روس ها وخلقی ها باتمام نیروو قدرت خود دربرابر ملت مجاهدما جنایات ناپخشودنی را اجرا می نمایند .

اسلام زمونږ د قوت او سعادت حقیقي ضامن دی مونږ به د بشپړي خپلواکي د ترلاسه کولو پوري وسلي پر ځمکه کښېنږدو

دشوردانقلاب دقهرمان په نوم اوشورودابسی عباراتو ستاینه چی روسانو به تل دامین په ستاینه کی کارول. پردی سربیره مونږ حیران یو څرنګه روسان په ۸۰۰ ټانکونو او ۳۰۰ الوتکو مجهز ۸۵۰۰۰ زره پوځ چی اوس یی عسکر ۲۳۰۰۰۰ تنو، الوتکی یی ۷۰۰ او ټانکونه یی ۴۰۰۰ ته رسیږی محدود قطعات بول دابه یی څلته محدود قطعات بلل شوی چی روسان له یوه بل لوی طاقت سره په جګړه کی وای. څرنګه کیدای شی چی دافغانستان په څیر دیوه بیچاره کمزوری اوورروسته پاتی ملک پرخلاف په پوره شدت دومره پراخ هوایی او ځمکنی سوق شوی پوځنی قوت ته دی ، محدود قطعات ، وویل شی؟ په هرحال که دوی یی محدود ګڼی او که غیرمحدود دافغانستان خلکو دلوی خدای (ج) په نصرت دروسی شریرو یرغلګرو پرټولو معادلو اوټکلونو دبطلان کرښه وکښله .

دروس ددی ادعا بطلان چی ګڼی دوی افغانستان ته دبهرنیولاسوهنو ددفاع لپاره راغلل دومره څرګنددی چی هیڅ تشریح ته اړه نلری . په افغانستان کی چی له بهرنه یواځینی لاسوهنه ده ، هغه دروس اوپه هغوی پوری دتړلیو هیوادو ده اوبس . دجګړی په بی شمیره جبهوکی چی څوك وژل شوی یاروسی عسکردی اویاافغانان .

که دپاکستان اوایران لخوا کومه مداخله وای نوبیابه دمهاجرینوبهیر دشمال په خواروسی ته و، خووینو دټولو مهاجرینوحرکت له شمال نه دجنوب ، ختیزاوبیا لودیځ په لوردی که دروس پوسیله دافغانستان اشغال له بهرنه داحتمالي لاسوهنوپه وړاندی دافغانستان «دفاع» مبنودل کیږی ، نو پرداړول وحشیانه دفاع خو دی نفرت وی داڅه ډول دفاع ده چی پونیم میلیون افغانان په اصطلاح زمونږ دمدافعانو پوسیله په خاوروراوړینو ولړل شي، ملك داوه کاله دجنګ په لنبو کی لوګی لوګی شی ، خو پدی موده کی دی له روسانو اودهغوی له الماړو پرته دبهر یوکس هم نه وی وژل شوی؟

زمونږ ملك په حقیقت کی له روس سره په اصطلاح ددوستی اوتیرو افغاني حکومتونو دخاینانه اولنډ نظریو پالیسی قرباني شو .

دی حکومتونو دروس دنفوذ پرمخ دروازی پرانیستلی . دافغانستان داردو تجهیزاوتعلیم دروسانو لخوا و، اوپه زیاتره اقتصادی پروژوکی یی اتکادروسیی پراستثماری کومکونو وه . اوس موږټول دهغو پالیسیو دډردناکو نتایجو شاهد یو چی دتیرو هیوادو دبشمنه اوناوړه حکومتونولخوا په خپله رایه په اصطلاح د« بې ګارنډیتوب » او«عدم مداخل » په نامه طرح شوی دی مونږ اوس پدی اوه کاله خانمانسوزجنګ کی دهغو انتحاری پالیسیوممصول زغمو اوهمدارنګه دی یی بصیرته حاکمانو هم پدی باب دخپل جرم قیمت ورکړ .

ظاهرشاه دکودتا له لاری عزل شو ، داود دروسی توطیی په ترڅ کی ووژل شو . تره کی دروسانو پوسیله زندی شو امین او کورنی یی دروسی توپونو دګولیو خوراك شول . ببرك هم دعین سرنوشت په انتظارکښی دی . دغه څیری معمولاً دزړو پرزوپه څیربدلی شوی ، کله به چی نورروسانوته دکارنه وو نوبه یی روسانوپرعوض کولو لاس پوری کړ .

له روس سره دوستی په نړۍ کی ددوستی بدترین طرزدی .

هغه څوك چی دروسانو له دوستي پڼه کوی په حقیقت کی دهغوی له شیطانی نقشوڅخه مصئون پاتی کیږی . دافغانستان تراژیدی باید ټولو پرمختیایی اودریمی نړۍ هیوادوته درس وی ددی لپاره چی دافغانستان پردردناك سرنوشت له اخته کیدوڅخان وژغوری باید پرشوروی روسیی اونورواستعماری ګ: رتوباندی خپله اتکامه کړی .

مباغلیو!

په افغانستان کی دروسیی پوځی حضورنه یواځی دی سیمی ته خطردی ، بلکی پرنړیوال امنیت باندی هم اغیزغورځوی دادیوه لوی طاقت له خوا دیوه کوچنی هیواد دآزادی اواستقلال دترپښو لاندی کولو لپاره لومړی اووروستی هل ځل ندی .

دافغانستان اشغال دهند سمندرته درسیدلولپاره دروسیی داوږدو نقشودعمل کولولومړنی قدم دی . لدی حرکت نه دروسیی اهداف دچین کلابندی ، په خلیج کی دتیلو پرزیرمو کنترول اوحتی دهند تهدید دی . جهاني سول ته دروس له خوا ددی جدی تهدید په باب مونږ دنړیوالو کتلوبی تفاوتی ته حیران یو آیا سوله غوښتونکوملتونو دانده تشخیص کړی چی روسی امپراتوری دلیری ختیز ترلیری لیری سیمو رغزیده اوهم یی دهند سمندرته نږدی دلاپراختیا اوبهل تجاوز لپاره په افغانستان کی پایګاوی اواړی جوړی کړی .

مونږپه ډیرتاثر یادوو چی پدی جنایتبارجنګ کی ځینی حکومتونه دخپلوخلکو دغوښتنوپرخلاف دروس ترڅنګ دریږي ، اوددوی داصل حل چی دروس په وسیله دافغانستان پراشغال یی دسترګو پټولو اویایی دهغه دتوجیه په لارکی کوی ډیری دحیرانتیا وړدی څومونږ پرته لدی چی دافغانستان داشغال لپاره دروس هدف اوپاپه وړاندی یی دنړیوالو ځواب اوعکس العمل په پام کی ونیسو ، پدی وسیله یوځل بیا خپل تصمیم په پوره ټینګاراوقاطعیت اعلامو وو چی دخپل هیواد دبشپړی خپلواکي ترلاس ته راوړلو اوله افغانستان نه دپردیو پوځونو تربیخی ایستو به خپلی وسلی پرځمکه کینږدو .

اجازه راکړی چی یرغلګرو روسانو اودهغوی یی شرمه نوکرانو ته یوځل بیا په ډاګه کړم چی دافغانستان دقضیی یواځینی حل له افغانستان نه دروسیی پوځونو بشپړه او بی قیدو شرطه وتل دی . مونږ دخپل داعیی پرحقانیت اوعدالت ایمان لرو اوهوډ موکړی چی دخپلو اهدافو تربشپړتحقق به خپل دی عادلانه جدوجهدته دوام ورکوو . مونږ مطمین یو چی انشاءالله زمونږ ملك به یوځل بیا دیوه دیاړلی ، آزاد اوخپلواك هیواد په توګه دملتونو په ټولنه کی ودریږی .

روسان باید پردی وپوهیږی چی دافغانستان دایمی اشغال هغوی ته ناممکن دی ښکاره ده چی روسانو خپل څوبونه غلط تعبیرکړی اودوی به نورهم له شنډیدو سره مخامخ شی . پدی کی شك نشته چی زمونږ خلك دجنګی قوت له مخی غریب اوکمزوری دی ، خوددوی پرقادرخدای (ج) دایمان اوپرقیامت باندی دعقیدی پرنه مغلوبیدونکی وسله سنبال دی . زمونږ دخلکومطمین مورال ددی ته روسی بل واکی ته دنه تسلیمیدو اودیوه ستر قدرت په وړاندی دجراتمندانه مقاومت ځواك ورپه برخه کړی دی . زمونږ خلك په پوره صبر او شهامت یی حده ستونزی اوناخوالی ګالی ، دوی روس ته پرتسلیمی دشرافت مرګ ته ترجیح ورکوی .

داوه کاله انسانسوز خونړی جنګ په افغانستان کی دبی شرمه یرغلګرانو په وړاندی زمونږ دشیبهو خلکو دباشهامته او اتلوال مقاومت څرګند شاهد دی .

روسانوزمونږ دملت ایمان اوغوښتنی کمی ګڼلی وی . دوی غلط فکر کړی و چی ګڼی افغانستان به هم دچکوسلواکیا په څیر په څو ګنټوکی ایل کړی روسان تر۵٦ میاشتی دزندی جګړی وروسته اوس هم حتی دافغانستان په سلوکی پرلس برخی خاوره مسلطه ندی .دوی نشی کولای چی لوی ښارونه ، ستری پوځنی پایګاوی اولوی سړکونه دمجاهدینو له بریدونو وساتی .

ددوی ستراوپه دزندو وسلو سنبال پوځی کاروانونه له یوه لوی هوایی چترنه پرته دمجاهدینو له ویری نشی خوځیدی زمونږ دمقدسی خاوری په سلوکی پرلس برخی نسبی کنترول هم روسانوته د(۵۰۰۰۰) عسکرو، ۷۵۰۰ ټانکونو اوپوځی نقلیه وسیلو ۴۸۰ جټ اوهلیکوپتر الوتکوپه بایللو تمام شو .دافغانستان هره برخه ، دښمنه اولوړه دروسی الوتکو ،ټانکونو اوپوځی نقلیه وسیلو له لاشو ډکی دی . افغانستان نن دپوځی اوسپنیزو وسایلو پرلویه کنده بدل شوی .

دروسانو لپاره چی دخپلو اسلافو په څیرپه پراختیا غوښتلو ، ورانو لو اوبی سیاله داړه ماریولګیادی ،اوس هم وخت دی چی په افغانستان کی دخپلوبی باکه پالیسو په رڼا کی دنازی جرمنیانو دورروستی سرنوشت په پام کی نیولو سره خپله رسوا ماتی اټکل کړی . همدارنګه باید نړیوال وجدان زمونږ دمدني ارزښتونو پرضد دروس دګواښ په وړاندی راوپاریږی .

دروسیی دحضورهره لحظه زمونږ عصراودوران په داسی اورسوځوی چی هیڅ بشري روحیی په وړاندی یی تفاوته نشی پاتی کیدای .

جناب رئیس اودرنو هیئتونو :

مونږ پداسی حال کی چی دټولو دوستو اوسوله غوښتونکوهیوادو ، سازمانو اودملګروملتو دسازمان دښاغلی سرمنشی اوملګرو په ګډون یی له ټولو هغو کسانو څخه منندوی کوو چی دافغانستان دپراهلم اواری غواړی ستاسی پام لاندی ټکوته راړوم :

۱ـ دافغانستان دټولو قضیودایجاد اصل علت زمونږ کورنیو چاروته دروسی مستقیمه اوغیرمستقیمه لاس غځونه ، دافغانستان داشغال لپاره ددوی دسلوال یرغل اودبهرچی په زورزمونږ پرملت باندی خپل غوښتنی تحمیلول دی . مونږ یوځل بیا تکرارو چی ددی قضیی یواځینی اواری دروسی پوځونو ژرترژره بشپړ او بی قیدو شرطه وتل اودافغانستان استقلال ، خپلواکی ،مځکنی تمامیت اواسلامی حیثیت ته درناوی دی . دافغانستان مجاهدین ددی قضیی یراصل لوری ، اوروسی یرغلګران بل اصل لوری دی . دافغانستان دخلکودریښتیانی نمایندګانو په توګه به مجاهدین دروسی پوځونو له بشپړخروج اودخپل بشپړی آزادی له ګټلو پرته بل هیڅ حل ونه منی . زمونږ تصمیم دی چی دخپلو اهدافو ترتحقق به خپل وسلی پرمځکه کینږدو ،

زمونږ ملت دروسیی پوځونو له بشپړخروج پرته له روسیی سره دخبرو اترو بله هیڅ څیره نلری ،

۲ـ دافغانستان په قضیه کی مجاهدینوله یرغلګرو روسانو سره په مقابله کی داصلی لوری په توګه ، دخپل هیواد دځپلو ځپلو خاوری دفاع اواستقلال ته ملاتړل اوددی هدف لپاره یی په سلګونو قربانی ورکړی دی .

۳ـ نه دببرك لاسپوځی رژیم اونه دپاکستان اوایران حکومتونه ددی قضیی اصل لوری دی . ببرك له یوه روسی نانځکی پرته بل څه ندی ، پداسی حال کښی چی پاکستان اوایران لدی قضیی متاثرشوی ، نه داچی هغوی په قضیه کی عملاً مطرح لوری دی .

۴ـدافغانستان دمسئلی سیاسی حل دقضیی دعمل لوریو په مباحثوپوری اړه لری . دمجاهدینو دمواضعو اونظریاتو په پام کی نیول به قضیه نوره هم کړکیچنه اوپیچیده کړی .

۵ـ پداسی حال کی چی مونږ دهرهیوادحق ګڼو چی خپل قضیی اوپراهلمونه له هر چاسره څرنګه چی وغواړی هغسی یی مطرح کړی اودټولو هغو هلوځلوستاینه کوو چی دجګړی دخطراو اوږدیدو دمحدودیت په لارکی ترسره کیږی ددی ټکی اعلام ضروری ګڼوچی دمجاهدینو له رسمی نمایندګانو پرته بل هیڅوك په هیڅ راز په نړیواله مستوی کی زمونږ دملت نمایندګی نشی کولای .

مونږبه پرخپل ځای دبل هیچا نمایندګی ونه منو . اونه به پریږدو چی افغانستان په یوه بل ویټنام بدل شی ! داسی چی له یوه استعمارنه خلاص شی اوبل ته یی داسارت ځنځیرونه غاړی ته درواچوی .

۶ـ مونږ امید لرو چی زمونږ دوستان او آزادی پالونکی به زمونږ دزړورملت ملاتړ وکړی ! چی مجاهدین په نړیواله ټولنه کی دخپل مونږ داعی اوخلکودتمثیل لپاره خبری وکړی .

۷ـ مونږجهاد دیوه آزاد ، خپلواك او اسلامی افغانستان لپاره پیل کړی . مونږ عقیده لرو چی اسلام زمونږ دځواك اصل زیرمه اودپرمختګ مل رفاه اوسعادت حقیقی ضامن .

اوزمونږ دټولو مادی اومعنوی نیمګړتیا وو بشپړوونکی دی .

۸ـ زمونږ دمجاهدینواوټول ملت یواځینی شعارپه فردی اواجتماعی دواړو اړخوکی داسلامی قانون استقراراوحاکمیت دی .

۹ـ دافغانستان دبحران هرډول حل چی پرسازش اوبخلاتوب ولاړوی اودمجاهدینوله اصول موقف سره مخالف وی زمونږ ملت ته دملتونو نړۍ ؟ لوداسی حل هیڅکله دپراهلم اوارنکی نه وی .

۱۰ـ سره لدی چی په افغانستان کی دروسانو پوځی حضوردملګرو ملتونو ټولوپریکړوکی دقاطع اکثریت لخوا په کلکه غندل شوی ، غرو ملګرو ملتوکښی دافغانستان څوکۍ لاتراوسه هم دروسانو په لاس دکهنول شوی رژیم پوسیله اشغال شوی ده .

دیرغلګرو دیوه ډیرهڅه پیووړله دافغانستان دڅوکی داشغال په برخه توګه دتوجیه وړندی .

۱۱ـ ډیرګلی داهل له مخی دوی غوښتنه کوو چی دیوه ځپرولتیم دی له ملګرو ملتو وڅیړله شی اودافغانستان څوکی دی دافغانستان دمجاهدینو اسلامی اتحاد ته چی دټول ملت رهبری اولوماندہ پرغاړه لری وسپارله شی .

۱۲ـ سربیره پردی مونږ غوښتنه کوو چی زمونږ دملت لپاره ددوړولی دایپکو دلاټینګښت په مصلحت اوزمونږ دملی حقوقو تحفظ لپاره دی دافغانانو دداعیی ټول ملتونو اوپلویان دمجاهدینو حاکمیت په رسمیت وپیژنی اودافغانستان په مختلفو سفارتخانواوکنسولګریوکی زمونږ نمایندګی تاسیس لپاره دلاروسی دلاسپوځی پیرکی رژیم نمایندګان دی وباسی .

۱۳ـ داسلامی کانفرانس دصلاحیت له غړو هیوادو څخه پوځل بیا غوښتنه کوو چی دافغانستان خالی څوکی دی دافغانستان دملت اومجاهدینو اصلی ممثل اونماینده «دافغانستان دمجاهدینواسلامی اتحاد» ته وسپاری :

۱۴ـ مونږ پدی وسیله ملګرو ملتونوته بلنه ورکوو چی دافغانستان آزادو سیموته یوباصلاحیته رسمی هیئت ولیږی اوپدی ډول دی معلومه کړی ، چی دروسی لښکرودجنایاتوله امله څومره ورانی اوخرابی شوی دی .

مونږحاضریو دافغانستان په آزادو سیموکی دملګروملتو دیوه داسی هیئت دحق پلټنی دماموریت په ټوله موده کی ددوی دارامی اوامنیت تضمین ورکړو .

۱۵ـ په پای کی غواړو دپاکستان داسلامی جمهوریت خلکواوحکومت ته دزړه له کومی خپله قدردانی وړاندی کړوچی له تیرو اوو کلوراهیسی دڅه دپاسه دری میلیونه افغانی مهاجرینومیزبان دی ، اوزمونږ دمظلومو خلکو لپاره یی ټول ممکنی مهلمه پالنی اواسانتیاوی برابری کړی دی . همدارنګه مونږ دایران داسلامی جمهوریت له خلکو اوحکومت نه مننه کوو چی یونیم میلیون افغانی مهاجرینوته یی پناه ورکړیی . ممنون غواړو ټولودوستوهیوادو بشري سازمانو اودملګرو ملتو دمهاجرینو داړتیاوو دپوره کولو لپاره ددوی دمرستو له امله خپله قدردانی څرګنده کړو . ټولو دوستانو څخه هیله کوو چی له افغاني مهاجرینو سره دهستوګنی، خوراك ، زده کړی اوروغتیا په برخه کی په لاریاتومرستو سره دافغان مظلوم ملت په وړاندی خپل اخلاقي اوبشري رسالت ترسره کړی .

برپال دی وی افغانی مجاهدین

مرګ پراستعمار

مصاحبه برادر حکمتیار با خبرنگار تلویزیونی ایتالیا در سال ۱۳۵۹

*سوال : مادرگذشته قسمیکه اوضاع افغانستان را ازنزدیک مشاهده می کردیم یقیناً ملت افغان سرسختانه مقاومت می کردند وحالت رژیم کابل نهایت بحرانی بود، میخواهم ازحالت کنونی اوضاع آگهی یابم .

*جواب : وضع داخل کشورطوریست که مقاومت ملت شدت یافته وسلسله کشت وخون جاریست ودلایل آن اینست که روسها درجنایات ومظالم خود نسبت به ملت مومن ما می افزایند وبنابرتناسب افزایش جنایات روسها ، مقاومت نیز شدت می گیرد . ما دراین جریان تجربه بیشترشده وابتکارآنها هرچه بیشتر علیه روسها قربانی می گیرد .

*سوال : باشما تاکنون چه کمک های ازطرف منابع خارجی صورت گرفته است ؟

*جواب : ماتاکنون ازهیچ منبع رسمی ای کمک دریافت نکرده ایم وباما هیچگونه امدادی صورت نگرفته ، بطورشخصی و انفرادی بامجاهدین کمک های می شود ، ولی بطوررسمی هیچ منبعی باما کمک نکرده است . تنها یک منبع رسمی باما کمک می کند وآن روسها است . روسها هستندکه برای مجاهدین اسلحه ووسایل تهیه می کنند وبقدرکافی دردسترس مجاهدین قرارمی دهند .

*سوال : شما درمورد پیروزی وغلبه تان برروسها چه فکرمی کنید ؟

*جواب : مانسبت به پیروزی خردایمان قاطع وجازم داریم و بایقین می گوئیم که اگرشرایط حاکم به همینگونه ادامه یابد مابه بسیارزودی پیروزخواهیم شد . ولی اگر شرایط تغیریابد ، مسئله دیگریست ولی درهرصورت پیروزی ماتحقق یافتنی است .

سوال : بعضی ها می گویندکه درمرحله اول ، آزادی افغانستان وافغان ها را خواهانیم وبعداً مسئله اسلام مطرح است نظرشما دراین مورد چطوراست ؟

*جواب : این ادعامخصوص آنانی است که چنین نظردارند ولی اگر شما ازهرمجاهدسنگر بپرسید ، بصورت قطع ادعای مبهوعناصرتکذیب می شود .

تمام کسانیکه درافغانستان جهاد می نمایند ، شعارشان همین است که مااول مسلمان هستیم بعداً افغان . تمام درگیری ها وکشت وخون هائیکه درافغانستان شاهد آن هستید ، ریشه ومبنای اسلامی دارد همین سلاح است که روح مقاومت وقربانی را درملت به شورآورده ومردم احساس مکلفیت می کنند تابه دستوراسلام علیه استعمار بجنگند . اگر این شوروتحریک بخاطرایمان واسلام نباشد چرا کسی حاضربه قربانی گذشتن ازجان ووسائل خود شود ؟ این مسئله که هی گویند مااول آزادی افغانستان وبعداً اسلام را میخواهیم ، تراوش ذهن عناصرتربیه شده درروم ، لندن و واشنگتن است البته مسئله افغانها وافغانستان درقضیه مطرح است مگراین مسئله ثانوی است که درمدارانگیزه های اسلامی وهدایات دینی دورمیزند .

*سوال : ازسخنان شما برمیآید اگرهمین اکنون روسها مردم را به اسلام ودیانت اسلامی بگذارند ، دیگر قضیه جنگ وجهاد درافغانستان حل است چطور؟

*جواب : این درست است ، ولی نه به مفهومی که مردم کم معلومات درمورد اسلام فکر می کنند چه درآنصورت بازگذاشتن مردم به حکومت دین اسلام نیست . کسانیکه درمورد اسلام معلومات سطحی دارند ، فکرمی کنند اسلام مشتمل بریک سلسله اورادوسراسم خشک وسنتی است یافکر می کنند که اسلام صرف درروزه ونمازواذکاربی روح خلاصه می شود . درحالیکه اسلام یک نظام حیاتی کاملاً سازنده وجامع الاطراف است که ازساده ترین مسایل فردی گرفته تامغلق ترین روابط وتعلقات اجتماعی درهدایات آن مورد بررسی قرارگرفته ودرهمه این مسائل دساتیر و هدایاتی دارد .

اسلام واقعی آن نیست که مانند روسها با بازگذاشتن دروازه چند باب مسجدمزورانه، بگوئیم که درمحیط مسلمانان اسلام حاکم است ، بلکه اسلام درصورتی حاکم می شود که برتمام ساحات حیاتی انسان حکومت نماید .

مااحتماناً خطاب به روسها می گوئیم حاضرشده واین جرئت را بکنند اینکه فقط (۵۰) نفر مسلمان را برای مدت محدودی درروسیه اجازه بدهند تا دساتیر اسلام راستین را برخود عمل نمایند وبعدببنیم که چطوراین (۵۰) نفر مسلمان به سان زلزله، مردم محکوم روسیه را برعلیه دستگاه جباررژیم بجنبش وحرکت می آورد . اسلام یک دین مبتنی بردانش ومعقولیت است ، من یک نفر انجنیر هستم واسلام را روی یک سنجش علمی و معقولیت منطقی پذیرفته ام . ازنظریات غربی هم آگهی دارم .

تمام مکاتب فکری غرب رابا مقایسه به ایدئولوژی مقدس اسلامی مطالعه نموده ام وروی تفاوت علمی دریافته ام که درهیچ مکاتبی هرگز اندیشه ای برای هدایت بشر درجهت سعادت ونجات و آزادی از شر مصایب ومفاسد وجودندارد ، کاش جهانیان متوجه شوند که اسلام یک نظام حیاتی مکمل است . بهرصورت نزدیک است که مردم جهان به این حقیقت پی ببرند که اسلام حلال تمام مشکلات عالم بشریت است .

لهذا اسلام یک سلسله مراسم و اذکارمعمول نیست ، بلکه جهانی که هم اکنون درگیر این همه نابسامانی ها ومشکلات است یگانه راه نجات آن اسلام میباشد . پس روسها کجا حاضرند به تحمیل چنین اسلام ملت مارا آزاد گذارند .

حقانیت موضع مادر قبال اتحاد

متن مصاحبه برادر حکمتیار با خبرنگار جریده شهادت درماه جدي سال ۱۳۵۹

*سوال : شما عوامل ثبات وفشردگی یک نهضت اسلامی رادررعایت چه نکاتی می بینید ؟

*جواب : نهضت اسلامی درنتیجه تاکیدبیشتر برنهادهای فکری و قاطعیت انقلابی ازثبات وفشردگی مستدام برخوردارمی گردد . به هرپیمانه ایکه ازخط فکری اسلام عدول صورت گیرد ، جنبش با تشتت وپراگندگی مواجه می گرددوثبات واستحکامش رادرقبال دشمن ازدست میدهد . تمام جنبش های اسلامی ایکه تاحال نتوانسته اند دربرابر دشمنان مقاومت نمایند ، تشکل شان را حفظ کنند ، وبه پیروزی نهائی نائل آیند ، دلیل آن عدم تمسک برموازین اسلامی بوده وبا تقابل به اثر تهدید ، فشاروتطمیع دشمن به تسلیم طلبی مبادرت ورزیده اند . مامطمئنیم درصورت انهماک وتوجه به اصول اسلامی ، هیچ نیروی قادرنیست جنبش اسلامی را بااعمال قوه وفشارنابودکنند . نهضت های اسلامی فقط ازدرون وازمتن جنبش به نابودی کشانده شده اند . تا جائیکه مامعلومات داریم ما دامیکه تحریک های اسلامی از افراد مخلص ، متعهدومکتبی متشکل باشند ، موفق وپیروز است اما لحظه ایکه عنصر تصفیه و تزکیه صفوف به فراموشی سپرده شده وعناصرغیرمتعهدوفرصت طلب به صفوف جنبش پذیرفته شده اند ، جنبش محکوم به تفرق و نابودی شده است .

* سوال : قرارمعلوم بعدازانحلال اتحاداسلامی برای آزادی افغانستان مذاکراتی بین حزب اسلامی افغانستان وسازمان های اسلامی مخالف رژیم دست نشانده روسها درکابل برای رویکارآوردن اتحاد تازه درجریان است میتوانید پیرامون این مطلب روشنی بیندازید ؟

*جواب : موضع مادرقبال اتحادهای گذشته روی چند اصل مبتنی بود . چنانچه شماهم اطلاع دارید ، اتحاد اسلامی برای آزادی افغانستان عملاً ازهم متلاشی شده است گرچه تاحال انحلال رسمی اتحاد اعلان نشده ، ولی زعمای سه تنظیم شامل اتحادازرئیس اتحادبطورغیرقانونی وبرخلاف ضوابط و مقررات اتحادسلب اعتمادکرده اند .

اختلاف ذات البینی تنظیم های شامل اتحادبه نحوی جلوه می کند که وحدت مجدد میان شان بعید به نظرمیرسد . فعلاً درصفوف افراد واعضای تنظیم های شامل اتحاد احساس تامین وحدت متبادل بمشاهده میرسد ماهم درزمینه اتحاد به مواقف قبل خرد درقبال اتحادمبنی براینکه گروههای مخلص باهم متحد شوند وعناصر مشبوه ،وابسته وغیرمتعهداز صفوف مجاهدین مسلمان رانده شوند استوارانه تاکیدمی کنیم امیدواریهای نیز درزمینه تامین چنین وحدتی وجود دارد ماکنون عده ازتنظیم ها را دراین خصوص باخود موافق یافته ایم که این توافق ها زمینه راهرای تفاهم درقضیه تامین وحدت فراهم ساخته است .

*سوال : اگرخدا(ج) بخواهدراتحادآینده شکل بگیرد، آیا مانند اتحادهای گذشته تنظیم های شامل اتحادباامراودفاتر مستقل فعالیت می نمایند یااینکه کاملاً درتنظیم واحدی مدغم ومنحل می شوند ؟

*جواب : چگونگی وحدت ، ضوابط و مقرراتیکه روی آن اتحاداستوارمی گردد ازمسایل اساسی است وبایست به آن جداً وعمیقاً متوجه بود مخصوصاً ازین لحاظ که اتحادهای متعددی بمیان آمده وبعداز اندک مدتی ازهم متلاشی شده اند وباعده موفقیت اتحادهای گذشته روی این ملحوظ بودکه وحدت فکری ونظریاتی مبنای اتحادنبوده ، عناصر ناخالص و مشبوه بطورغیرالعبینانه بحیث جهت ذیدخل درقضیه افغانستان دراتحادپذیرفته شد . ازسوی دیگر ضوابط ومقررات مطمین و اصول درچگونگی ساختمان اتحادو تعاملات آن مطرح نبود . باتوجه به این حقایق ماموکداً اصرارمی ورزیم که اتحادآینده ازاتحادهای گذشته بطوربنیادی متفاوت بوده ودارای نهادهای استوار، مطمین واسلامی باشد مسئله ادغام کل وانحلال قطعی دفاترمنوط به آمادگی سایرتنظیم هااست ،دیده شودکه آمادگی برای ائتلاف است یاتشریک مساعی ویاوحدت کل ؛ تاجائیکه به حزب اسلامی افغانستان مربوط است مابرای انجام هراقدام اصولی ایکه به نفع انقلاب اسلامی افغانستان باشد ، بالقبول هرگونه ایثاروازخود گذری حاضریم .

*سوال : اسباب عدم اشتراک حزب اسلامی افغانستان دراتحادهای ناکام گذشته چه بود وحالاچه باعث شده که شما حاضربه تشکیل اتحادشده اید ؟

*جواب : مادرگذشته هم برای اتحادحاضربودیم ولی برای اتحاداصولی ومطمئن .اتحادیکه ازافراد مخلص ومتعهد تشکیل شده باشد . ازین رهگذردرموضع ماتغیری بوجودنیامده ، ما اگر دراتحادهای گذشته شرکت نکرده ایم دلیلش اینست که دراتحادهای گذشته عناصرناسالم وناخالص پذیرفته شده بود وساختمان اتحادطوری بودکه مابه ادامه آن مطمین نبودیم الحمدلله گذشت زمان حقانیت موضع ماراثابت کرد . مابه تنظیم های مخلص شامل اتحاد درگذشته نیزتذکرداده بودیم که باید سعی کرد تا فقط جهات مخلص باهم نزدیک شوند وازقبول افراد و گروههای غیرمخلص به اتحاداجتناب صورت گیرد . زیرا گروه ها وافراد ناخالص قابل اعتمادنبوده اتحادایشان موقتی و غرض آلود میباشد . حالابرادران ماعدم مفیدیت اتحاد با گروههای غیرمخلص راعملاً وباتجربه مشاهده کردند وزمینه وحدت فراهم شده است وموانع اتحاد از جلوراه مابرداشته شده است .

*سوال : علت عدم اشتراک شما دردعوت انورسادات رئیس جمهورمصردرقاهره چه بود ؟

*جواب : شرکت درچنان دعوتی اصالت نهضت اسلامی ملت مومن مارا مغشوش می ساخت وماهیت عدم وابستگی جنبش راصدمه میزدوبه توجیهات کاذبانه اشغالگران روسی که سعی می نمایند وانمودکنندکه درافغانستان مرتکب تجاوزنشده اند بلکه دربرابر تجاوز کشور های غربی ومداخله کشورهای عربی درافغانستان به دفاع پرداخته اند ، صحه می گذاشت .درحالیکه برای روسها بیشتر ازهمه کس روشن است که درانقلاب اسلامی افغانستان فقط دوجهت وجوددارد : یک جهت مجاهدین قهرمان مسلح باسلاح ایمان واسلحه ذاتی که درسنگرها ازدشمن به غنیمت گرفته اند وجهت دیگرسربازان سفاک روسی .

*سوال : علت شرکت شما درکنفرانس سران دول اسلامی درطایف چه بود وچه تصامیم وفیصله های درراابطه بااشغال نظامی افغانستان به نفع مجاهدین مبارز بعمل آمد ؟

*جواب : مابرای ادامه انقلاب اسلامی افغانستان ودرجهت پیروزی آن ناگزیریم دردومجال کاروپیکارکنیم : مجال نخست همانا پیکارما ، جهاد مسلحانه باشمشیر بران ایدیولوژی اسلامی است که هم اکنون برای سرکوبی روسها به شدت ادامه دارد ، مجال دیگر بخش تحکیم وتداوم انقلاب است . برای اینکه مقاومت ملت مادرسطح جهانی بحیث یک حادثه حادوزنده مطرح باشد ، اشتراک درچنین کنفرانس ها این امکان رامیسرمی سازد وما بنابراین دلیل درآن اشتراک کردیم ما نمی خواهیم آن مجال به نفع روسها تخلیه شود وبرداشت جهانیان از مقاومت ملت مومن ما به نحوی باشد که روسها درمجال های سیاسی پروپاگندااغواگرانه براه انداخته اند .

بجواب قسمت دوم سوال تان باید گفت که مادرکنفرانس طایف به کدام نتیجه فوق العاده منتظرنبودیم ناممکن است که دراین نوع کنفرانس ها بحران افغانستان که درنتیجه تهاجم مسلحانه روسها ایجاد شده حل شود دراین کنفرانس ها فقط درسطح بین الملل قضیه اشغال نظامی انعکاس می یابد وهمدردی جهان نسبت به آن ابراز می شود ماتوانستیم قضیه را یکباردیگر آنجامنعکس کنیم وفیصله کنفرانس بازگوکننده این حقیقت بود که تهاجم روسها درافغانستان ازطرف کشور های اسلامی جداً محکوم می شد .

*سوال : دراجتماع وزرای خارجه کشور ها ی غیرمنسلک منعقده دهلی جدید درقضیه اشغال نظامی افغانستان کدام فیصله صریح وقابل ملاحظه علیه تجاوزروسها بعمل نیامدوازجانبی هم نماینده ببرک درآن اشتراک داشت به این ترتیب گفته می توانیدنهضت عدم انسلاک بازیچه بیش نیست؟

*جواب : نهضت عدم انسلاک وقتی ارزش عمل خواهدداشت که ازلحاظ فکری ونظریاتی پشتوانه داشته وتقویت شود تازمانیکه درنهضت عدم انسلاک کشورها ، رژیم ها وسیستم های وابسته پیرو خط ابرقدرتها عضویت داشته باشند بهیچ صورتی نمیتوان آنرا نهضت غیرمنسلک شمرد . اشتراک زعمای وابسته دراین نهضت ،ماهیت آنرا مسخ می کند . عدم توجه به این حقیقت است که گاه وبیگاه نهضت به اصطلاح غیرمنسلک چون بازیچه دردست ابرقدرتها استعمال می شود .

اشتراک نماینده حکومت دست

مونږد افغانستان له قضيي دوېتنام قضيه نه جوړو

دادهغه مطبوعاتي کنفرانس متن دی چې ورورحکمتيارداتحاداسلامي مجاهدين افغانستان دمرستيال په توګه د۱۳۶۳ کال دجدي پرشپږمه په اسلام آبادکي بهرنيوژورنالستانو ته ورکړی و.

زمونږاراده داده چې دافغانستان له قضيې نه دوېتنام قضيه نه جوړو چې ددوو ستروطاقتونو ترمنځ دمسابقې ډګرګرځي .

څلورکاله مخکې روسانو په افغانستان کې د۸۵۰۰۰ زره پوځ په راليږلوسره دافغانستان دروان اسلامي انقلاب دمقاومت دخپه کولو په خاطرپه افغانستان باندې ناځوانمردانه ناروا اوغير قانوني تجاوز شروع کړ . روسان پدې اميد وچې ددې پوځ په ليږلوسره به په افغانستان کې دمسلمانانومسلح مقاومت ختم کړي . هغه مقاومت چې اته کاله اواره مياشتې مخکي دداود په خلاف شروع شو و. روسانو دحکومتونو په بدلولواوبدلولو سره هغه ختم نکړای شو اودهغه دپرمختګ مخه يې ونشوای نيوای . ددې مقاومت دخپه کولوپه، اميدروسانو (۸۵۰۰۰) مسلح پوځ افغانستان ته راوليږه خوهغوی دخپل پوځ دراليږلو په اشتباه اوغلطۍ سره نه يوازې توندی سبب شو مقاومت تهديد اوختم نکړ بلکه دهغه دلازيات استحکام ، خپرولو اوتوندی سبب شو.

روسانو وله ايز قتلونه وکړل دخلکو کلي کورونه اوبانډې ئې په ناپام بمونو وسوځول کښتونوته ئې اوروراچاوه ، ما شومان ، ښځې ، زاړه ، بې ګناه اوغيرمحارب کسان ئې په قتل ورسول .

دکيمياوي وسايلوپه استعمالولو سره دداسې جناياتو مرتکب شول چه په تاريخ کې ساری نلري خوهغوی دا محسوسه کړه چه (۸۵۰۰۰) پوځ يې په افغانستان کښې دمقاومت دخپه کولولپاره کافي ندی .

اودرځ په ورځ ئې خپل پوځونه اضافه کړل دوی له دې څلوروکلونو څخه په داسې حال کې چه يوملېون افغانان ئې په قتل رسول ۴۰۵ ميلونه کسان پس له دې چه کل اوکورونه ئې وران شوی پاکستان اوايران ته په هجرت مجبورشوي دي . هغه کسان چه کلي اوکورونه يې وران شوي له کليو اوښارونو څخه غرونو اوسردروته اوچت شوي چه پدې کې تقريباً ټول ملت شامل دي . ټول افغانستان وران شوی اودشهداوو په وينو سوردی خودروسانو دپوځونو تعداد اوس په داسې حال کې چه دوه لکوته رسيدلی اوداتيره مياشت هم هغوی له (۲۵۰۰۰) څخه تر(۳۰۰۰۰) پوري نوی پوځ راليږلی دی يعنې اوس هم هغوی دا محسوسوی چې دمقاومت خپه کولو لپاره داموجوده پوځ کافي ندی دهغوی مسئول کسان مستشاران اوافسران دنورو پوځونو دراليږلو پرنظريه غور کوی . دادهغه پوځ دی چې په افغانستان کې له مجاهدينو سره په تصادم او کشمکش کښې دی ددی ترڅنګ دروس اوافغانستان سرحد په اوږدو کې دروس پرځمکه ګڼ شمير پوځونه ځای په ځای شوی چې دافغانستان له پولو نه تيريږي اودافغانستان په داخل کې عمليات ترسره کوي اوله مجاهدينو سره تصادم کوي مواضع يې بمباردوي اوبيرته دسرحد څخه هغه طرف ته تيريږي .

دبدخشان ، تخار ، کندز ، مزارشريف ، سمنګان ، جوزجان ، فارياب ، بادغيس ولايتونو جبهات دروس له هغو قوتونو سره مخامخ دي چې دسرحدنه اخوا ځای په ځای شوي دي . پدې ترتيب په افغانستان کې دروس ترټولګونه زيات پوځ مصروف دي کم له کمه (۵۹۰۰۰)زره پوځ دروس اوافغانستان په سرحداتو کې دافغانستان په جګړه کې مصروف دي اودهمدې مقصد لپاره هلته ځای په ځای شوي دي .

خودهمدغه ټول پوځ له موجوديت ،دکورونو ورانولو ، ناپام بمونو اوکيمياوي وسائلواستعمالولو، په مليونوملېونو خلکو يې کوره کولو سره سره نن روسان دافغانستان په ګوټ ګوټ کې فقط په څه محدوده منطقه باندې دومره تسلط لري چې دکلاشنکوف ګول يې رسيږي اوپه ټولو اطرافوکې يې عسکري قطعات ترمحاصرې لاندې دي دمحاصرې حلقه ئې هم ورځ په ورځ تنګيږي ددې قوتونو اکمالات په اطرافوکښې ټول دهواله لارې کيږي پدې خاطرچې په ځمکنيولارو باندې دمجاهدينو کنترول دی په سلوکې تر(۹۰) نه زيات ځمکه اوس عملا دمجاهدينو ترکنترول لاندې ده اودنومونږيو آزادو منطقوټول اداري دمجاهدينو په لاس ترسره کيږي .

اوس سرنست سکرمت هلته هيڅ ډول اداره نلري دغومنطقوته دهغوی ننوتل دقوی اوقطارنه پرته ممکن ندي اوکله چه هغوی اراده وکړي نودمجاهدينو سره مخامخ کيږي اودهري تيري خواته مجاهد دهغوی په خلاف سنګرنيولی وی . او س په لويو سړکونو لويو ښارونو اوخپلو قرارګاو کې هم خوندي اومصئون ندي ورځ په ورځ لويو سړکونو باندې دمجاهدينوعمليات تشديديږي .

په دې تيرکال کې دجنګ له ناحيې نه ترټولو غاله منطقي يادلويو لويو ښارونو شاه اوخواوي اوپيادلويو جاده او سړکونوغاړې اطراف ټول آزاد اودمجاهدينو په لاس کښې دي .

کله کله هم که روسانو غوښتي وی چه دلويو قواو په ذريعه باندې هلته حمله وکړي جګړه پېښيږي که نه خودجنګ ګرمي منطقي دلويو ښارونو شاوخوا اودلويو جادوغاړې اومنځونه دي دکندهار اوکابل شاه اوخواکښې پاپغمان خوردکابل ، چهلستون ، بګرام ، شکردره ، ګلبهار، پروان ، وردګ ميدان ، اولوګراوداسې نوري سيمې چه مرکزته نږدې دي .

ددې لويو لويو مراکزو په شاوخواکښې دجنګ تاوده سنګرونه و و.

سږکال دوه ځله په ارګ باندې ، چه هغوی دخانه خلق په نامه يادوی دوه ځله دکابل په هوائي بين المللي ميدان ،دري ځله دروس په سفارت دکابل بالانحصارپه غنډ دوه ځله په مکروريان اووزارت دفاع باندې اوداسې نورو مختلفو اوحساسو نقطوباندې عمليات شوي دي دڅلورو کلونو په دوران کې دروس کم تر کمه (۶۰۰۰) ټانکونه اوزرهپوش دمجاهدينو په لاس له منځه تلل دي ـ اودارقم چې کله هم دمجاهدينو په وړاندې ويل کيږي هغوی يې دادير محتاطانه اوکمه اندازه بولي او متيقين دي چه په افغانستان کې تردې زيات رقم دروس ټانکونه اوزرهپوش ويجاړشوي دي تقريباً (۲۷۰)په شاه اوخواکښې جهت اوهليکوپټر الوتکې ياپه هوائي ميدانونو باندې دمجاهدينو دحملو په نتيجه کښې تخريب اويا دمجاهدينو په لاس نسکوری شوی دي .همدارنګه زمونږ اندازه داده چه تر(۴۵۰۰۰)

نه زيات دروس پوځيان اوافسران په افغانستان کښې په قتل رسيدلي . اوهغه شمير چه په بهرنۍ دنياکې منعکس شوي دی هونږيې له واقعيت نه ډيرخلاف اوډيره کمه اندازه بولو . دروس دپوځ په باره کې چه کوم معلومات دنيا وال ورکوی ، داد افغانستان دداخل حالاتوڅخه دبې خبرتيا په اساس دی ،حقيقت دادی چې دهغوی پوځ په افغانستان کې (۲۰۰۰۰۰) ددوه لکوپه شاه اوخواکي دي ، که څوك ددې حقيقت په سترګو ليدل غواړي ، هغه دې دافغانستان داخل ته سفروکړي ، وبه ګوري چه هرڅولدمه اخلي ، هلته به دروسانو ويجاړټانکونه موټرې ، اونسکوري شوي طياري پرتې وي ، دمجاهدينو په لاس کې به غنيمتي ټانکونه اوزرهپوش وګوري ، اوس داسې جبهات ډيرکم دي چه هغه غنيمتي روسې موټرې ونلري اوله هغونه دخپلومشکلاتو په برخه کې استفاده ونکړي ، داکشره جبهاتو نقليه وسائل همدغه دي چې دجنګونو په نتيجه کې يې دجنګ په ميدان کې له دشمن نه په غنيمت اخستي دي ، افغانستان دروس په پوځ په هديره تبديل شوی دی ، اودافغانستان حالت اودروسې تلفاتوته په افغانستان کې ډيربهترين عنوان دی . زمونږ دمجاهدينو مواضع اوسنګرونه پدې وختوکې ورځ په ورځ قوی کيږي اوقوی شوي دي دمځکينيو شپو اوورځو په پرتله دمجاهدينو مورچل ډيري مستحکمې شوي دي ، دوسايلو له ناحيې څخه تر پخوازيات به والی راغلی دی . دمجاهدينو تجربې اضافه شوي اودجنګ په ميدان کې ئې پوره تربيه حاصله کړې اودروسانو په تاکتيك باندې نسبت پخوانه ډيربه پوه شوی دی ، هغوی دوسايلو اوپوځ کشې سره اوس بهتره معامله کولای شي ، واقف دی اوپوره اګاهي يې ترلاسه کړې ده اوس زمونږ مجاهدين ترپخوازيات مسلح دي ، داځکه چه هرڅومره انقلاب دوام کوي ، هغوی په هماغه اندازه دجنګ په ميدان کې وسايل ترلاسه کوي ، ځکه زمونږ بواځنی منبع دجنګ ميدان دی . اوس فقط ددغو لويو ښارونو محاصرې ته رسيدلي دی ، په موجوده روان حالت کی پرته له کومې تبديل نه زمونږاټکل دادی

چه امکان لري روسان لدې غو وسايلو څخه استفاده وکړي اول تيرکال هغوی زيات کوشش وکړچه زمونږ مجاهدين اوربند، تفاهم اوروغې جوړې ته دعوت کړي پداخل سطحه اوبين المللي مستواکې هم هغوی کوشش کړي چه دتفاهم لاره پرانيزي . اوزمونږ يقين دادی چه ددې فرصت دترلاسه کولو لپاره يې دغه فريبکاري جوړه کړې ده اراده يې داده چه زيات مناسب فرصت ترلاسه اوخپل مواضع مستحکمې کړي . مجاهدين اوولس دجهاددسنګرونو اومقاومت نه پرته کنفرانسونو ، روغې جوړې ، سياسي حل اومذاکراتو ته اميدوار کړي ، په داخل کې يې پدې هکله خپل کوششونه پيل کړي دټولو جبهاتو ، له مجاهدينو سره ئې تماسونه نيولي ، خو(الحمدالله) په سياسي ډګراودجنګ په ميدانونو اومرچلوکې زمونږ دجهاددقيادت اومجاهدينو ځواب تل سره ورته دی .

مجاهدينو داپيشنهادونه په کلکه ردکړي ، منفي ځواب يې ورکړی اودټولو فيصله هم دغه ده .

چې دمقاومت ادامه اودجهاد تشديدزمونږدقضيې دحل يوازينی لاره ده اومونږبه ترهغه وخته پوري خپل وسل په ځمکه کښېږدو ، چې په افغانستان دروس يوپوځی هم موجود وي او په بشپړه توګه له افغانستان نه ونه وځي .

اودافغانستان ايندده همدی ملت ته پرېښږدی دروسانو دپاته کيدو دوهم ممکن صورت دادی . چې هغوی په افغانستان کی دخپل پوځ شمير اودوسايلو اندازه نوره هم زياته کړي . خوهغوی به په دي عمل سرم هم دسراومال له زياتيدو پرته بله کومه نتيجه ترلاسه نکړي . ځکه چه اوس هم دافغانستان پداخل کي روسي افسران اوسلا کاران له روسانو څخه مکرراً دزيات پوځ دراليږلو مطالبه کوي .

خوزمونږ عقيده داده چه دپوځ په اضافه کولو سره به هغوی مسائيل ، مشکلات اومعضلات لااضافه کوي .

دريم ممکن صورت دادی چه هغوی په دې منطقه کې يامستقيما پخپله چه ددې احتمال هم ضعيف دی يادخپلو انډيوالانو په وسيله ماجراجوئي وکړي ، په دې منطقه يوه بله لويه حادثه راپيدا کړي ، ذهنيتونه هغې خواته واړوي اودافغانستان په قضيه کې دخپلو سنګرونو ټينګښت لپاره زيات فرصت ترلاسه کړي ـ خوددې احتمال کم دی ځکه چې له افغانستان څخه دپله تيرولو معنی داده چه هغوی خپل ځان ته مقاومت اومشکلات نورهم زيات کړي .

څلورم صورت دادی چې هغوی په افغانستان کي دخپلو ګټو پوحافظ نظام پدې ترتيب دپيرلد په ځای راولي چه هغه باندې په خپل ګمان هم ملت قانع کړي .اوهم داسلامي انقلاب دېرې مخه ونيسي

صرعي

حقانيت موضع ما

نشانده روسيه درکابل بازګرکننده اين حقيقت است که حيثيت اين نهضت رابه زمين کوبيد وبه دنيا ثابت کرد که نهضت عدم انسلاك درنام وعنوان بيطرف است ولی درحقيقت وابسته ومنسلك بوده وبازيچه يي است برای توسعه طلبی ابرقدرتهای تجاوزګر. ما تعجب می کنيم که چرا درين کنفرانس نسبت به اخراج قوای روسي از افغانستان صراحت بعمل نيامد و اينهم بديهي ومسلم است که درافغانستان فقط قوای روسي تجاوز کرده وموجوداست نهضت عدم انسلاك باصدورچنين فيصله های مبهم اعتبارخود را بيش از پيش ازدست ميدهد استحکام وتقويه نهضت عدم انسلاك درتحکيم و پافشاری بيشتر

بمواضع عدم وابستګی ووحدت فکری اعضای آن ميباشد که مساعی رژيم های وابسته را درجهت تامين منافع ابرقدرتها ازطريق کنفرانس کشورهای غيرمنسلك تضعيف می کند.

*سوال : سياست عدم تعهدرا با سياست بين الملل اسلامي دررابطه باعدم وابستګی به شرق وغرب چګونه مقايسه می نمائيد؟

*جواب : نهضت عدم تعهداصلاً ناشی ازتهديد ابرقدرت ها و تشويش ازنابودی کامل دربرابر عزائم توسعه طلبانه نيروهای استعماری بوجودآمده است يعنی انګيزه تشکيل نهضت عدم تعهدازنابودی آينده ودفع ازخطرات احتمالی آن است . اما روش بين الملل اسلامي روی انګيزه تشکيل امت واحد وطرد نفوذ ابرقدرت هامبانی فکری وبنياد های اصولی دارد .

بهرصورت موضع اسلام درقبال اهداف استعماری ابرقدرت ها روشن است اسلام ميخواهدامتی بسازد مستقل دارای شخصيت امتيازی برای قيادت جامعه انسانی ودرجهت اقامه توحيد،عدل ، امن وصلح درحرکت ، اسلام اجازه نميدهد که مسلمان دنباله رو ، مقلد واسير قدرتی باشد .

*سوال : نظرشما درمورد کنفرانس پيشنهادی ژيسکاردستن رئيس جمهور فرانسه راجع به رسيدګی درقضيه افغانستان به اشتراك ممالك همجوارافغانستان وقدرت های بزرګ چيست ؟

ج: مابه کسی حق نميدهيم که از بيرون سرنوشت انقلاب اسلامي افغانستان راتعيين کند، پيشنهادرئيس جمهور فرانسه بآنچه روسها ادعامی کنند وبه توجيه ازتجاوزخود می پردازند،مترادف است .

روسها ازيك طرف سعی می کنند تادرقضيه غيرازخودجهات بيرونی ديګری را نيز ذيدخل بدانند وبه تعبيرخود ثابت کنند که مقاومت درافغانستان فقط نتيجه کشمکش ميان ابرقدرت ها است .

تادرصورت خروج جبری قوای هزيمت ديده خود ازافغانستان اين ذهنيت را ازميان برده باشد .

که ګويا ګاردسرخ دربرابر اراده ملت بادست خالی ولی مجهزبانيروی ايمان عقب نشيني کرد ، ازطرف ديګر روسها سعی ميورزند تاصورت به اصطلاح آبرومندانه برای خروج قوای خودازافغانستان جستجو کنند وازخطرات بعدی پيروزی انقلاب اسلامي افغانستان عليه منافع خويش درمنطقه جلوګيری کنند .

مااصولادرمجموع طرح رئيس جمهورفرانسه راتاکيدنمی کنيم اما چندنکته برای ماکاملاً غيرقابل فهم است .اګر اشتراك دولت های پاکستان وايران درکنفرانس پيشنهادی رئيس جمهورفرانسه بنابراينکه همسايه های افغانستان اند ، توجيه کنيم ، برای اشتراك قدرت ها ی بزرګ ومخصوصاً کشورهند چه توجيهی می تواند ، صورت ګيرد. ثانياً درصورت موجوديت روسها درکنفرانس مذکور رچرا شرکت نماينده مجاهدين مسلمان افغان که طرف مهم قضيه اند ، درپيشنهاد ګنجانيده نشده است ؟

تاجائيکه مااطلاع داريم هردوطرح ازجانب روسها اعمال وپلان شده است .

*سوال : موقف حزب اسلامي افغانستان درقسمت پيشنهادبيرك برای انتخابات درافغانستان چګونه است وآيا ازشما نيز درين انتخابات دعوت شده است ؟

*جواب : سلسله انتخابات درافغانستان هرروز درسنګر ها جريان دارد ، برای مجاهدين سنګر های جهاد بهترين مثال حوزه های انتخاباتی اند.

مونږ د افغانستان له قطعي

خوددلسی نظام راتګ دمجاهدینو له طرفه نه په هیڅ توګه ممکن ندی .

لکو دبېرګ په شان دهغی راوستل ممکن دي اوددي لپاره کوشښونه هم روان دي مونږ عملاً ددی موثق اسناد په لاس کې لرو دکوم عمل لپاره چه روسان کوشش کوی اوپه کرم نظام باندی چه دبېرګ بدلول غواړی . روسانوته اوس په افغانستان کښی سوسیالیزم دبېرګ پادخلق اوپرچم ډلې اقتدارمطرح ندی بلکې څه چی روسانو ته مطرح دی هغه دادی چه دهغوی په سرحداتوکښی نږدې دغسی یوحکومت جوړنښی چه سبا ته دهغوی سرحداتوته خطره پیدا کړی لکه څنګه چی هغوی کله په دی باندی استبداد کوی او په افغانستان کښی دخپلو لښکروحضورتوجیه کوی . هغه څه چه هغوی ته مطرح دی همدادی . ددی لپاره روسانو کوشش شروع کړی . له زړوزمامدارانو سره تماس نیول شوی .اوهغوی ئی قانع کړېدی . پدی سلسله کی کوشش روان دی چه دغرب توافق هم ترلاسه کړی . خودامجاهدینو ته په هیڅ صورت دمنلو وړ نده .

ترڅو چه مجاهدین په افغانستان کی خپل ترجمان او دخپلوغوښتنو اوارمانونومنښل حکومت رامنځ ته نکړې . هغوی به کله هم خپله وسله په ځمکه کښېنږدی اوداسی حکومتونه به له بېرګ څخه له ښه انجام سره مخامخ نښي . دهغوی سرنوشت هم له بېرګ اودبېرګ له نظام اوترکی اوامین نه بهتر نشی کېدلای . داپو هم دافغانستان دمسئل حل نشي کېدلای .

زموږ پیشنهادروسانو ته دمعضل نه دخلاصیدو لپاره دادی چه بلاقید و شرط خپل پوځونه له افغانستان نه وباسي اوپرېږدی چه دافغانستان مؤمن ملت خپله آینده په خپل لاس وټاکی . زموږ داعزم اواراده ده چه ترڅو په افغانستان کښی سل په سلوکښی اسلامی نظام قایم اوددی نظام لپادت دیومطمین شخصیت په لاس کی ونه ګورو . خپله وسله به په ځمکه کښېنږدو . مونږ اینده ته امید واریو پداسی اندازه کی لکه څرک چی دشپی په پای کښی دلمرراختو ته منتظروی . مونږ دخپل آیندی په نسبت مطمئین یو دافغانستان انجام اوسرنوشت پرته له اسلام اواسلامی نظام نه بل څه نشی کېدای . هغه ملت چه یوملیون شهیدان قبول کړی ، څلورملیونو مهاجرین اوکوروته وړانېدل ومښی ټول ستونزی اوتکلیفونه وزغمی دهغی څخه کول اوپه اسارت اوغلامی کی نیول اسان کارندی داملت به خاماخا خپله آزادی اواستقلال لاس ته راوړی زه پدی ځای کښی دامقدماتی خبری ختموم اودوستانوته موقع ورکوم چه که سوالونه لری مطرح یې کړی او که موږکړای شوای ځواب به ورکړو .

پوښتنه :ـ تاسو ووېل چه روسان کوشش کوی پدی منطقه کی ماجراجوئی وکړی داماجرا جوئی به څنګه وکړی دچاپه واسطه اوپه کومه منطقه کی ؟

ځواب :ـ دایو له احتمالاتو څخه دی چه په آینده کی به داځای هم معلوم شی چیرته هم چه روسان ماجراجوئی غواړی ، دخپل کوم دوست اورفیق په واسطه باندی چه غواړی دابه هم په آینده کی ثابته شی ، اما هغوی یوځای بل ځای ته اخطارونه تهدیدونه ددغسی ماجراه دشروع کیدواخطارورکوی اوداسی وانمود کیږی چی روسان غواړی د خپلودوستانو په ذریعه په دی منطقه کی څه ماجراه

خلق کړی مونږ منتظریو چه آینده به څنګه کیږی .

۲ـ پوښتنه :ـ ایامجاهدینو تراوسه پوری له ځمکی نه هواته میزائیلونه ترلاسه کړی چه په وسیله یې دروس دهوائی لواو دفاع وشی ؟

ځواب :ـ تراوسه پوری مجاهدینو پدی خاطرچی روسانو داخل ته له ځمکی نه هواته میزائیلونه ندی راوړی دغنیمت په شکل ندی ترلاسه کړی اومجاهدین ندی توانیدلی چه میزائیل دروس خلاف استعمال کړی . داالوتکی هم چی له منګه تلل دی یاپه هوایی میدانوباندی دحمل په ترځ کی اویا هم په عماغه عادی غنیمتی وسائیلو چی مجاهدین یې په لاس کی لری خوزه اطمینان درکوم چه هروخت روسانو خپلوقطعاتو ته میزائیل ور کړی انشاءالله مجاهدین به هغه دګن شیپ هلیکوپټرو پرخلاف استعمالوی .

پوښتنه : تاسی مخکی ووېل چه روسان داسی کوشش کوی چه ببرک کارمل په بل چابدل کړی اوپدی برخه کی ئی له پخوانی پاچاه سره خبری کړی دی که دهغو کسانو چی ددی یې راوستل په نظرکی لری نوموړه موږته وویلای شی ؟

ځواب : داسی مختلفی خبری دی چه هغوی ورسره تماس نیولی دی ددی لپاره ئی کوشش کړی زمینه سازی ئی کړی اواحتمالات ئی بررسی کړی دی .

خودڅه کسانو نمونه په اخبارونو راډیو ګانو کی اخستل کېږی اوددی لپاره تبلیغات هم روان دی ترڅو شرایط برابر کړی هغوی داسی مختلف کسان په نظرکی نیولی دی .

اوددیرو له نومونو سره تاسی پخپله اشنا یاست .

پوښتنه :

آیا دروسانو دیرغل دپنځم کال دتقبیح لپاره دمجاهدینو لخوا څه ځانګړی حملات اوتدبیرونه په نظرکی شته چه هغوی ته دمجاهدینو لخوصه اوقهرمعلوم شی ؟

ځواب :

دالکه څنګه چه په تیرو کلونوکی په هره همدغه ورځ باندی دافغانستان په ګوټ ګوټ کی مجاهدینو دخپل غوسی اوقهر دښودلو لپاره همدغسی عملیات اجراء کړی سږکال هم مونږ په ډیروبرخو کی ددی لپاره پروګرامونه لرواومطمئین یو چه داعملیات به نن پرون اجراء شوی وی اواجراء کیږی به خوتراوسه پوری مونږ ته راپورونه ندی رسیدلی کله چه مودغه سواتق راپورونه ترلاسه کړل ژورنالیستانو ته وړاندی کیږی .

پوښتنه :ـ

په دی وروستیو ورځوکی داسی راپورونه خپاره شول چه دتورخم جلال آباد عمومی لاره مجاهدینو په خپل کنترول کی نیولی وه اودلته مواصلاتی لاره ترڅه وخته پوری بنده وه داخبره رښتیا ده که نه .

ځواب :

داسی مکرراً اوڅوځله کیږی چه دکابل جلال آباد سړک دمجاهدینوپه کنترول کی راغلی اوڅو ورځولپاره یې په خپل کنترول کی ساتلی بیایی بیرته پرېښیدی . داځل هم همدغسی په یوی منطقی باندی مجاهدینو حمله کړی اوددی عمل په نتیجه کی سړک بندشوی ، دری ورځی په دی سړک تګ اوراتګ بند وه اوبالاخره مجاهدینو هغه منطقه پرېښی اوسړک بیرته خلاص شوی دی

پوښتنه :ـ

دپاکستان حکومت دافغانستان دمسئل دسیاسی حل غوښتلونکی دی ، پداسی حال کی چی مجاهدین غواړی ، دغه مسئله دجهاد له لاری حل کړی ، ایاددی دوو نظریاتو ترمنځ به کوم ټکر رانه شی .

ځواب :ـ

دغه مسئله دمجاهدینو لپاره له یوه اړخه مطرح ده اودپاکستان حکومت لپاره له بل اړخه ، ترکومه ځایه چه قضیه په مونږ پوری ارتباط لری مونږ خپلومصالحوته په توجه کولو سره خپل موقف څرنګه چه زمونږ تګلار ایجابوی اعلانوو!

زمونږمصالح اوزمونږ دانقلاب اینده ایجابوی چه مونږ خپل مواضع مشخص صریح اوپه روښانه الفاظوسره اعلان کړو.

پاکستان دافغانستان دحالاتو له امله اوپه افغانستان کی دموجوده بحران اودری ملیونه مهاجرینو څخه چه پاکستان ته ئی پناه راوړی مشکلات لری ، دوی کولای شی دخپلو مسائیلو دحل لپاره یادحل په برخه کښی چه په دوی پوری مربوط ده څرنګه چه لازم وګڼوری اقدام وکړی خو دافغانستان دراتلونکی دټاکلو مسئله څرنګه چه دپاکستان حکومت هم داتکراراً اعلان کړی چی دافغانستان په ملت اوپخپله په مجاهدینوپوری اړه لری مجاهدینودالاره انتخاب کړی په ټول قاطعیت سره پدی عمل کوی اوانشاءالله مونږه وایو چه پدی رابطه به هیڅکله هم ددی دوه نظریاتو په منځ کی کوم تصادم صورت نه نیسی ، پدی ترتیب زموږ او پاکستان دحکومت په منځ کی کوم مشکل نه پیداکیږی .

پوښتنه :ـ داسی چه تاسی دوسلوال مقاومت اوجهادلاره دافغانستان دمسئل دحل یوازینی لاره بولی ، آیا تاسو دخبرو له لاری هرراز حل ردوی که څنګه ؟

ځواب :. مونږ معتقدیو چی روس پدی خبرو اترو کی صادق اوربښتنی ندی اوهغه غواړی چه دنیا دوکه کړی اودخپلو مواضعوداستحکام لپاره زیات فرصت ترلاسه کړی پدی خاطرموږ داخبری تردیدکړی او امید واری هم ورته نلرو . اوپدی خبرواترو باندی کومه نتیجه مرتب نه ګڼو.

لکه څنګه چه واقعاً همداسی وشوه اوپه پیل کی زمونږ موقف همدغسی ، زمونږ موضع داده چی له روسانوسره مونږ لدی خبری کولو نه پرته بله خبرنلرو ، چه هغه به بیله قیدوشرط له افغانستان نه خپل پوځ بیرته باسی لدی نه ماسوا زمونږ اوروسانو ترمنځ دتفاهم اوخبرو اترو لپاره څه موضوع نشته نه دافغانستان آینده داسی مسئله ده چه دروسانو سره پری خبری وشی نه دنظام اونه دسیستم خبره چه دلته به څوک حکومت کوی داټول هغه مسایل دی چه دافغانستان په ملت پوری مربوط دی روسان باید بیله قیدوشرط ژرترژره خپل قوځونه له افغانستان څخه وباسی ځکه په افغانستان کی دهغوی نظامی حضور هیڅ ډول قانونی توجیه نلری هغوی تجاوزکړی اوبایدداخپل تجاوزته خاتمه ورکړی .

پوښتنه :ـ ویل کیږی چه په ایران کی مجاهدینو نظامی تربیه ترلاسه اودجهاد لپاره افغانستان ته ولیږل داسی په پاکستان کی هم امکان لری چه مجاهدین تربیه شی اوبیا افغانستان ته دجهاد لپاره لیږل شی ؟

ځواب :ـ نه په پاکستان اونه په ایران کی مجاهدینونظامی تربیه ترلاسه کړیده مونږ ، دنظامی اوتریننګ لپاره وړیرڼه مناسبه ارصتونه اوسنګرونه» مرچل پداخل دافغانستان کی لروکه بل غوک نظامی تربیی ته ضرورت لری موږچمتو یوچه تربیه ورته ورکړواواصلاً دی ته حاجت نشته چه زمونږ مجاهدین دی په ایران اوپاکستان کی نظامی تربیه واخلی دامسئله هسی افسواد اوآوازه ده زمونږ مهاجرین چی پاکستان اوایران ته تلل هغوی هغه کسان دی چه کښل اوکورونه یې وران شوی اودخپلو ماشومانو دځای په ځای کولو لپاره هغوی پاکستان اوایران ته پناوړی ده . اما داطبعی خبره ده چه دهغوی زامن خپل اوخپلوان ، ورونه داخل دسنګرونو کی لګیادی جهادکوی اواکثره داکورونه په مجاهدینو پوری مربوط دی ځکه داهغه مهاجرندی چه خپل وطن یې هیرکړی اوخپل ملك ئی پریښی دی .

دهغوی ټول متعلقین اومربوط ځوانان دافغانستان په داخل کی په سنګرونو کی ولاړاولګیادی .

جهادکوی سپین ږیری بوډاګان ، ښځی اوماشومان راغلی پاکستان اوایران ته ئی پناه راوړی ده امامسئله پدی صورت کی پدی شکل نده چه پاکستان اوایران کی مجاهدینو ته نظامی تریننګ ورکول کیږی .

پوښتنه :ـ څوورځی پخواګیلانی او....په یوه مطبوعاتی کنفرانس کی وویل چه دوی به دظاهرشاه په مشری باندی یوه اسلامی جبهه جوړوی اوپه هغه کی ئی وویل چه مونږ حکمتیارصاحب ته هم دعوت ورکړی آیا تاسودغه دعوت ترلاسه کړی ، که څو څنګه ؟ ستاسی عکس العمل پدی هکله څه دی .

ځواب :ـ مانه غوښتل چه دداسی کسانونوم واخلم . څوستاسی پوښتنې مجبورکړم چه زه پدی هکله څه ووایم .افغانستان له هغی موجل څخه تیرشوی . دافغانستان ملت اوس هغه ملت ندی چی دظاهرشاه په شان کسان دتیروخت غوندی بیاهم په دوی حکمرانی وکړی .

دافغانستان ملت اوس یومجاهداوشهید پرورملت دی . هغوی داسلام پخاطرباندی داټول ستونځی اوتکلیفونه زغملی دی ، دافغانستان په نهیب ملت باندی نورهغه وطن فروش اوفاسدحکمرانان حکومت نشی کولای . هغوی ته نورپه افغانستان کی دپښی ایښودلو ځای نشته . داکوشښونه دهغو کسانو دی چه هغوی دافغانستان دجهادنه مایوس دی .

زموږتوصیه هغوی ته داده چه په ځان کی داطمینان اوامید قوت راپیداکړی اوخپل یأس او ناامیدی لری کړی .دوی دسنګ... ر له حالاتو څخه ناراتلف ، دمجاهدینو له مورال عزم اوارادی څخه یې خبره خلك دی چه دغسی یې ځایه هل ځل کوی .

هغوی په دی عمل خپل نوم بدوی ، اوله ولس نه همدغسی ځان رټی لکه هغوی چه رټل شویدی له ظاهرشاه سره دتعلق اوپیوند معنی داده چی دافغانستان مسلمان ملت سره خپل تعلق اوپیوند قطع کړی . هرهغه څوک چه دظاهرشاه اودهغه پخان حکومتوسره په پیوند باندی مشهورشی نوهغوی زمونږ ملت تجرید کوی همیشه ئی دغسی کسان رټل اوهغوی زمونږ ملت ته دمنلووړندی .

زمونږمسلمان ملت څنګه یوځل بیادآسی حکومتونه قبول کړی .چه ددی اوسنیوټولوحوادثو،قتل اوقتال ، هیوادخرڅیدواوویرانیدو مسئول اومجرم دی .

افغانستان همدوی دروسانو په منګلوکی اچولی اوپه واقعیت کی زمونږ دشهیدانو قاتلان ظاهر شاه اودهغوی خواته حواریون اودرباریان دی . کمونیزم ته هغوی لاره هواره کړیده . دافغانستان پوځ دروسانو په لاس کی دوی غورځولی دی ، دروسانو راتګ ته زمینه ظاهرشاه برابره کړیده زمونږ ملت اوس ظاهرشاه دخپلو شهیدانو قاتل اودخپل هیوادورانو نکی ګڼی دهغه دبیرته راتګ امکان نشته . دانقط دځو مأیوسو ، دافغانستان دجهادی سنګرونو له حالت څخه دبی خبرواوله ملت څخه تجرید شوو کسانو چه شپه اوورځ یې په لندن ، واشنګټن اوپاریس کی تیریږی دجهاد له سنګرونو څخه ناګاه اوبی خبره دی .

دابی ځایه کوششونه دی اوزمونږ توصیه داسی کسانوته داده چه هغوی دلوی خدای رحمت اوددی اسلامی جهاد کامیابی نه امیدوارشی، یأس یوی خواته کیږدی ، ملت اودملت غیرنه کیږی ته راشی .

دظاهرشاه راتګ دملت اومجاهدینوله لاری نه .

شایددبېرګ په شان دروسانو په لاس راوستل شی خوانجام به یې هم دبېرګ په شان وی .

پوښتنه :ـ تاسی په خپلو مقدماتی توضیحاتو کی داسی ووېل چه مونږ اوربندنه منوپداسی حال کی چی په پنجشیرکی سږکال هم عملاً ارامی ده اواوس هم پکښی جنګ بنددی ؟

ځواب :ـ زه همدومره وایم چه اتحادفیصله کړی ده چی ټول هغه جبهات چه په اتحادپوری مربوط دی هغوی به ددی اتحاد سیاست تعقیبوی ، افراد اواشخاص په هیڅ صورت کی له روسانو سره دتفاهم اواوربند حق نلری داوربند اوروغی اوپوری فیصله به اتحاداوعالی شورا کوی فکرکوم همدا ځواب ددی سوال لپاره کافی وی .

پوښتنه : ـ

آیادهغه چاقتل په افغانستان کی چه ظاهرشاه غواړی داسلام له نظره اسلامی کاردی اوکنه ؟

ځواب :ـ داسی کسان نشته چه ظاهرشاه وغواړی .

پوښتنه :ـ پداسی وخت کی چه یوه لوی طاقت افغانستان نیولی اوبل لوی طاقت چه امریکاده اوس پدی قانع ده چه روسانو افغانستان نیولی هغوی غواړی په دی باندی اکتفاء وکړی اود پخواپه شان له تاسی سره کمله جاری وساتی اوصرف داچای جوش کی چه اوبه پکی خوټیږی تراخره داسی جوش پس پښیدی اومسئل ته همداسی دوام ورکړی تاسی پدی برخه کی څه فکرکوی ؟

ځواب : اول خوستاسی په پوښتنه کی پوښتنی دی اوزه له دی پوښتنی سره موافق نه یم ، په افغانستان کی فقط یولوی طاقت تجاوزکړی اودافغانستان په کورنیوچاروکی ئی مداخله کړی اودلته دبل طاقت دمداخل سوال نه پیداکیږی . قضیه دافغانستان مومن ملت شروع کړیده اواوس په افغانستان کی فقط دوه جبهې مطرح دی روسان اومجاهدین له روسانو اومجاهدینو څخه پرته بل جهت دافغانستان په مسئله کښی نشته ، زموږ اراده داده چه دافغانستان له قضیی نه دويتنام قضیه نه جوړو چه هلته ددوو سترو طاقتونو ترمنځ جګړه جوړه

دروسي پوځونو دیرغل دپنځمي کالیزي دغنډني په مناسبت دوروروحکمتیارپیغام

الحمدلله وکفی وسلام علی عباده الذین اصطفی :
امابعد :
په سنگر کی پرتو باایمانه مجاهدینو: دخدای (ج) په لاره کی دخپل ملك نه داسلام په جرم ایستل شوو مهاجرینو!
دافغانستان مؤمن اومجاهد ولسه!
زمادایمان اوعقیدی ورونو!
حاکم خدای (ج) دایمان خاوندانوته، چی دخدا ی(ج) په لارکی وتل اودایمان په لاره کی یوبل ته په صبر، ثبات، استقامت توصیه کوی له خدای(ج) سره دهغوی تعلق ټینگ او استواره دی په خپلومنځوکی دایمان په رشته راغونډشوی، له خپلو سنگرونو په میړانه، صبراواستقامت دفاع کوی او له خدای (ج) ویریږی هغوی ته اطمینان ورکوی چی اخری فتحه اوپیروزی ددوی ده هغه دخدای (ج) له پاره اوچت شوی.
مجاهدین چی په میړانه، صبر، ثبات اواستقامت دایمان په حکم دکلمة الله اعلاءله پاره سرپه لاس دخدای (ج) په لارکی جنگیږی. اوخدای (ج) هغوی ته هغه جرئت ورکړی چی دبل چانه ونه ویریږی هغوی ته په ځای ځای کی اطمینان ورکوی چی دمحکمی وراشت اودتومامامت به ددوی وی.
لکه څرنگه چی قرآن موږته په صراحت اطمینان راکوی همداسی تاریخ هم دهمدی حقیقت شاهددی دافغانستان روان جنگ اوسنگرونه پدی گواهی ورکوی چی دروستی فتحه به دهغه چاوی چی دحق له پاره ئی قیام کړی وی.
دروسانو په آخری ماټول وسلو سنبال وحشی اوجنایتکارپوځ دافغانستان پرمظلوم اوبی دفاع ولس یرغل وکړ. پدی تصورچی دافغانستان اشغال ددوی وحشی پوځ ته دڅوساعتوخبره ده، ددی تصورهم چانشوای کولای چی دافغانستان مظلوم ولس به ددی وحشی پوځ سره مقابله وکړی خوداپنځه کاله کیږی چی روس په ابتداکی پنځه اتیازره پوځ اووروسته وروسته یی خپل پوځ زیات کړی. نن هغه تردوه لکه نه زیات پوځ په افغانستان کی لری.
پداسی حال کی چی زموږ ټول ملك یی وران کړ، هره لویشت خاوره مو دشهیدانو په وینو سره ده، په هره خواکی داورلمبی دی، یوه لویشت ودانه ځمکه په افغانستان کی نه ده پاته شوی په هرگام کی دوحشت اوبربریت نښی اومظاهرپه سترگو وینو، خوموږ گورو چی روس له دی خپل ټول وحشت اوجنایت سره سره پداسی حال کی چی دا پنځه کاله زموږ په ملك دگولیو باران دی بشپړ کل مو په ادیرو بدل شول. زموږ دکلوبیگناه اوغیرمحارب خلك له مجاهدینو سره دمرستی اوملاتړ په جرم اواتهام په ډله ایزو قتلونو محکوم شول.
ماشومان، تورسری اوسپین ږیری یی شهیدان کړل، کل یی وران کړل خوویی نه شوای کړای چی دافغانستان دزړه وراومؤمن ملت مقاومت ختم کړی، هغه سنگرونه چی دایمان په قوت جوړوی او پکی مؤمن مجاهدین پراته وی هغوی دروس له دی ټولو جنایتونو سره سره خپله آزادی ساتلی اوپه خپل مقاومت سره داستعمار په وړاندی آزاد اوسرلوړی پاته دی.
نن زموږ دهیواد په سلوکی تر(۹۰) زیاته خاوره دمجاهدینو په لاس کی ده روسان په لس فیصده خاورره هم تسلط نه لری، هغوی په لویو قرارگاوکی هم دمجاهدینوله ناڅاپی بریدونو نه ځانونه نشی ساتلای.
موږ په روان کال کی ولیدل چی مجاهدینو په پوره زړه ورتیا سره دکابل په ښارکی په لویومراکزو باندی خپل عملیات تشدیدکړل، دروس په سفارت باندی، دکابل هوایی میدان باندی دبگرام په هوایی میدان باندی کاځ ریاست جمهوری باندی، مکرو یانو باندی، وزارت دفاع باندی یوپه بل پسی مکرراً حمل وکړی. روس پدی ونه شوای توانیدلای چی په کابل کی هم دمجاهدینوله حملومصئون پاتی شی، په لویو سړکونو دروس لوی لوی کاروانو نه چی په سلهاوو ټانگونه پکی شامل وی اودگن شیپ هلیکوپترو چتروربباندی چوړوی ونشوای توانیدی چی دمجاهدینوله حملو نه مصئون له یوه ښارنه بل ښارته حرکت وکړی لوی لوی سړکونه دروس له ویجاړوټانگونه ډک دی له کابل نه ترگردیزپوری دهغوی کاروانو نه په امن نشی تلای دلوگر په آوارو داگونوکی مجاهدینو دهری پول ترشامورچلونه جوړکړی اومقاومت کوی.
له کابل نه ترکندهار پوری، له کابل نه ترحیرتان، شیرخان بندر پوری سړکونه دروس له ویجاړوټانگونه ډک دی، داپخپله ثابتوی چی هغه سنگرونه چی په ایمان جوړدی هغه څوك نشی ماتولای، دهغوی اشغال هیچاته ممکن نه دی.
روسانوپه داسی حال کی چی زموږ تریو ملیون زیات خلك په شهادت اورسول، څلورملیونه یی په بیروحشت هجرت ته اړایستل په پاکستان اوایران کی خواره واره یی سرپناً پراته دی زموږ ټول ملك یی وران کړ. زموږ ټول ملك یی په وینو سورکړ، خوهغوی بیا هم دافغانستان له اشغال نه مأیوس دی اوموږ یقین لرو چی دافغانستان اشغال دروسانو له پاره ممکن ندی داځکه چی دآزادی لارضمّا دهجرت، جهاد اوشهادت لارده. داځکه چی داد آزادو قومونو لارده. داداسلام لارده، دمسلمان ټول ژوند جهاد اوهجرت دی مسلمان یعنی دآزادی اوعدل له پاره ولاړ شوی آزادیخواه مجاهدهغه څوك چی دایمان په لاره ځی هغه به مهاجر، مجاهداوشهید وی.
موږ باورلروچی پدی روانه مبارزه کی به زموږ مؤمن ملت ستړی نه شی زموږ ملت یأس نه پیژنی ځکه ایمان هغوته براوورکوی، موږه پوره باورلوترهغی چی زموږ مؤمن ملت پردی پوځونه له خپل خاوری نه وی شړلي او دکفر اواستعمار جرړي یي نه وي ایستلي تزغفی به داولس وسله له اوږوکبوزه نه کړی اوسنگرونه به پریښږدی زما په سنگرو کی پرتوباایمانه مجاهدینو ته توصیه داده چی ستړی نه شی مایوسه نه شی هغه دخپل فتحی اوغلبی په باب مایوسه نه شی، دجهادنه پرته دآزادی دلاسته راوړلو له پاره کومی بل طریقی ته امیدوارنه شی. دآزادی دلاسته راوړلو راز دمقاومت اومبارزی په تشدید او قوت کی دی، له دی پرته زموږ دهیواددآزادی دلاسته راوړلو بله لارنه شته.
زماگرانومجاهدینو ورونو!
موږ باید خپل وحدت ته چدی پاملرنه وکړو اوخپل صفوف متحد کړو باید ټول قوتونه په یوه جبهه کی ددښمن په خلاف توجیه کړو. همدارنگه باید خپل صفوف تصفیه کړوچی پدی ډول به لکه څرنگه چی دخدای (ج) سنت دی چی په هره شپه پسی سباوون وی خدای (ج) به موږ دشهیدانو اولکهاوو کونډو ارمانونه ترسره کړی ددغو یتیمانو چی داوښکو پاکولو څوك نه لری، دهغوبی سرپرستو کورنیوچی دسرپرستی څوك نه لری داملت چی دا څوکاله له اوږدو ستونزو اوکړاوونو سره مخامخ دی هری خواته یی زگیروی دی اسویل دی اوآرامه شپه یی ونه لیدله هره ورځ په سلگونو شهیدان ورکوی اوهره ورځ یی کورونه ورانیږی خدای (جل جلاله) به ددوی ستونزوته خاتمه ورکوی ددوی ارمان به ترسره کیږی.
موږباورلرو انشاءالله هغه ورځ لری نه ده چی زموږ اسلامی انقلاب به بریالی شی.
اوپه افغانستان کی دآزادی سوکاله دعدل اوامن فضاوی اوزموږ مسلمان ملت هلته آزاد اوسرلوړی ژوند ولری. وآخردعوانا ان الحمدلله رب العالمین

منبع حل مشکلات ما افغانستان عزیزاست

متن مصاحبه برادرحکمتیارامیرحزب اسلامي افغانستان که درماه‌میزان ۱۳۵۹ باخبرنگار تلویزیون‌جاپان دردفترمرکزي حزب بعمل‌اورد

سوال : میتوانید تعداد مجاهدین راکه علیه روسها درافغانستان می جنگند تخمین نمائید؟
#جواب : ملت افغان بصورت تمام عیارمصروف جهاد باروسها اند- ولی تعداد مجاهدینی که مسلحانه جهادمی نمایند می توان تعداد آنها را (۱۵۰۰۰۰) نفرمجاهدین تخمین زد. ازآنجمله تقریباً صد هزارنفر آنها با اسلحه که ازروسها گرفته اند، می جنگند.
#سوال : قبلاً شما توقع حمله روسها را به افغانستان داشتید؟
#جواب : قبل ازتجاوز روسها به افغانستان انقلاب اسلامی درآستانه پیروزی بود وماصلاً فکر نمی کردیم که روسها چنین جنایت تاریخی را مرتکب شوند. ولی قبلاً ما روحاً مجاهدین خودرا آماده مقابله با چنین حمله کرده بودیم.
#سوال : آیا شما فکر می کنید که روسها را شکست داده اید؟
#جواب : ماتاحال همیشه درهرمحاذروسها را شکست داده ایم وروسها درافغانستان چه از نظرایدیولوژیك وچه ازنظرلشکری شکست خورده اند وما سلسله این شکست دادن ها را تا زمان ادامه خواهیم داد که روسها مجبور به ترك افغانستان شوند. باید خاطرنشان گردد، ملت مومن افغانستان تا آخرین قطره خون شان می رزمند تا انقلاب اسلامی درافغانستان پیروزگردد.
#سوال : مشکلات مالی تان را شما ازکجارفع می نمائیدآیا شما ازحکومت ها کمك میخواهید؟
#جواب : منبع حل مشکلات ما خودافغانستان است ما درقلب ملت جاداریم. تمام مصارف ماازجانب ملت تامین می شود مگر تا اندازه بعضی از احزاب اسلامی هم با ما کمك کرده اند ولی بطوررسمی هیچ کشوری برای ما کمك نکرده است. مگرازلحاظ اسلحه ومهمات جنگی فقط یك کشو رباماکمك کرده وآن عبارت ازروسیه میباشد. طوریکه مجاهدین درمحاذات جنگی اسلحه روسها را به غنیمت می گیرند وبرعلیه خود آنها استعمال می نمایند.
#سوال : ایا شما ازغرب خاصتاً ازامریکا کمك توقع دارید؟
جواب : انقلاب ما ومبارزه ما اهدافی دارد وهرآن کسی مطابق اهداف ومفکوره ما کمك کند به آغوش بازقبول می نمائیم ولی ما تاهنوزکمك مالی غرب راقبول نکرده ایم بخاطراینکه دول امپریالیستی غرب ودرراس آنها امریکا هیچگاهی خواستارایجادواستقراریك حکومت صد درصداسلامی که هدف نهائی انقلاب ما را تشکیل میدهد، نیستند. لهذاغرب هرگز نمیتواندباماتوافق کند وما همواره به امریکا می گوئیم که ازما دورباش - دورباش.
#سوال : جاپان مانندکشورشما همسایه روسیه است، توصیه شما به ملت جاپان چیست؟
مابه ملت جاپان توصیه می نمائیم که روسیه یك همسایه بسیارخطرناك است. روسها دشمن بشردوستی، انسانیت، آزادی وعدالت اند امیدکه جاپانی ها درسیاست شان متوجه این امرباشندواحتیاط وهوشیاری سیاسی را ازدست ندهند. احتیاط به این معنی نیست که سیاست مبتنی برترس دربرابر روسها اتخاذنمایند زیرا ملت قهرمان ما چنان طلسم زورگوئی گاردسرخ را شکست که دیگرآبرو وپرستیژی برای روسها باقی نمانده است وجاپان باید بیشتر ازهر کشوری درمسئله افغانستان بی تفاوت نماند.

موږد افغانستان

شي دا به ترپایه پوري دافغانستان اوروسي قواو ترمنځ دجنگ اوکشالي په اصل باندي ساتواودارسالت به ترپایه پوري پاتي وي دافغانستان دمسئلي په باب دامریکا تصمیم څه ارزش نلري داپه خپله په روسي پوري مربوط ده روسان دي دومره نه احمقان کیږي اوګانته دي په افغانستان کي دغسي سره کتړوه نه جوړه وي کله هم چه هغوي وغواړي له افغانستان نه خپل پوځ وباسي دافغانستان مسئله حل ده.
امریکایانو پوري مربوط نده اوڅوك چه دامسئله په امریکائیانو پوري مربوطه گڼي یاخو دروسانو دتبلیغاتو ترتاثیر لاندي راغلي اویاهم دامریکائیانوله تبلیغاتو نه متاثرشوي دي غواړي ځان ددي قضیي وارث وگرځوي روسان پدي ترتیب په افغانستان کي خپل موجودیت اونظامي حضور توجیه کوي
چه گویا امریکاپه دي مسئله کي مداخله کړیده اودغه ورونه چه داسوالونه پدي شکل مطرح کوي شاید ددي دواړو تبلیغاتو ترتاثیرلاندي واقع شوي وي. چه دافغانستان مسئله دروس اوامریکاترمنځ دتسلیحاتي مسابقي مسئله جوړوي. داديولوي طاقت دتهاجم اوتجاوزپه خلاف دیوه غریب مؤمن تش لاسي ملت مقاومت دي.
پوښتنه :- که امریکاپه څرگنده یاپه پټه سره وغواړي چه تاسوته درنده وسله لکه الوتکي اوداسي نوردرکړي آیاتاسي به یي زموږتحلیل اوبرداشت همدادي ردکړي اوکه نه؟
ځواب :- موږپه هیڅ وخت اوپه هیڅ صورت کي ددي انتظارنه کوو چه امریکادي یوخالص اسلامي تحریك تقویه کړي اوکله به هم ددي پلوي نشي چه په یوملك کي دي اسلامي نظام قایم شي.
دامریکاپه باب

په کال ۱۳٦٤ په نیویارک کې د وروړ حکمتیار وینا

اسلام زموږ د قوت او سعادت حقیقي ضامن دی موږ به د بشپړې خپلواکۍ د ترلاسه کولو پورې وسلې پر ځمکه کېښږدو

ګرانو لوستونکو: "
دادملګرو ملتو د سازمان لپاره دافغانستان د قضیې په باب دمجاهدینو د رسمي ویندوی په توګه دافغانستان داسلامي حزب دامیر مجاهد وروړ «حکمتیار» دهغې وینا پښتو ژباړه ده چې د ۱۹۸۵ کال په اوکتوبر کې ښار په نیویارک کې د نړۍ دګڼ شمیر هیوادو پرنمایندګانو ویشل شوې وه .

بسم الله الرحمن الرحیم
الحمدلله وکفی وسلام علی عباده الذین اصطفی امابعد : فاعوذبالله من الشیطن الرجیم اولم یسیروا فی الارض فینظروا کیف کان عاقبه الذین کانوا من قبلهم ، کانوا هم اشد منهم قوه واثاراً فی الارض فاخذهم الله بذنوبهم وماکان لهم من الله من واق .

ښاغلی رئیس او درنو هیئتونو:
اجازه راکړې دهغه مظلوم ملت دردا ظهار کړم چې داووه کاله د بشر دښمنه وحشتناک تحمیلي جنګ له امله داوړه لښکرې رابنکېل دی پرکمزوري اوړو کې ګاونډي هیواد افغانستان باندې پردي ګناه د روس برېنډ یرغل چې دهغوی غلامي او اسارت ته ئې غاړه کېښوده پرافغان ولس بې شمېره او بې مثاله کړاوونه او سپوعیتونه تحمیل کړل . موږ ۱۰۵ میلیونه شهیدان ورکړل ، ٤۰۵ میلیونه هیوادوال مو مهاجر شول ، دد ښتو او درو په فضاکې مو د ټانکونو ، توپونو او بمونو دهیبتناک غرهار ، کړ سها ر او دنــد و کــارازانګي دې ښرمښک بې د روسي تاړاکګرو لوا ګې لاسونو دنیړ ژرانده ماشومانو او ښځو زړه ریږدونکي چیغا... اورګړوي !

زموږ ملت له زیاتې تنګیسیو اړنه ایکلید ونکو خنډونو سره سره په پوره صبر او مېړانه دیو ستر او جابر طاقت پرخلاف اتل وال غورځنګ او مقاومت پیل کړی . موږ د سرو لښکرو دماتې نه خبرونې طلسم مات کړ ، سول موکړې چې

دږهیري خپلواکۍ ترلاسه کولو به خپل مجاهدې ته دوام ورکوو ، اوپ هیڅ راز شرایطو کې به ناسور... دښمن ته سرټیټ نه کړو .

دافغانستان په اشغال سره روسي مارکسیستي پلاعملاً خپل وحشتناکې او پلیتي داړې چې دکارګرانو ، کلیوالو او محرومانو ددفاع په تاوکې ئې پټې کړې دي ښکاره کړې ، هغه کارګران کلیوال او محرومان چې ترټولو زیاتې هغوی د روسي بربریت ښکار شول : زموږ دځوریدلو خلکو کورونه او جونګړې د روسي ټانکونو ، درندو توپونو او بې کرکې بمباری په وسیله له ځمکې سره برابریږي ، ټول افغانستان په ویرانه بدل دی زموږ اطفال او ماشومان په جنون آمیزه وحشت سره دخپلو مینده وار پلرونو په مخکې پرمرګ محکومیږي ، زموږ سپین ږیري او سپین سري په مقاومت کې دخپلو زامنو د ګډون په ګناه ګولیمار کیږي ، په ازادو سیمو کې موحاصلات ، باغونه ، کښتونه او ځنګلونه سوځول کیږي او داوبو پرزیرمو زهر ګډیږي . زموږ دمهاجرو کاروانونه هغه خلک چې یایي کورونه وران شوي ، بایي

ټوله شتمني تالا شوې او یا هغه کسان دي چې نور دهند وکش دغرو په لوړو څوکو او ژورو دروکې وخت تېرولای ، په وار وار د روسي جت او هلیکوپتر الوتکو لخوا تر بې رحمانه بریدونو لاندې نیول کیږي . په دې ډول داووه کاله جګړې په اوږدو کې نه یواځې د مهاجرینو بهیر دوام لري بلکې عملاً زیات شوی هم دی . د روسي ترورریزم له امله حتی مهاجرین په پاکستان کې هم په امن نه دي بلکې له سرحد نه دې خوا هم مهاجرین د بمباري په وسیله وژل کیږي او د روس نوکران د مهاجرینو لپاره داوبو په زیرموکې زهر اچوي .

زموږ د زړورو خلکو د مقاومت د ځپلو په لړکې روسي یرغلګرو له هیڅ راز جنایت څخه مخ نه دی اړولی ، هغوی له هر ډول وژونکو او په کال توګه د ممنوع وسلو څخه لکه ناپام بمونه ، زهري ګازونه ، کیمیاوي وسلې او ... کار اخلی ، ځوانان اوزاړه موږه جبري توګه عسکری ته وړي . ماشومان موږه زور له خپلو کورنیو څخه جلاکیږي او دمغزي شستشو لپاره روسي ته لیږل کیږي لنډه دا چې په افغانستان کې د روس سلوک دملګرو ملتو د منشور ، دبشر دحقوقو داعلامیې د نړیوال قانون او مدني اخلاقو دموازینو څرګند توهین دړل شوي دي اوسپکاوی دی .

بهرني نړۍ شاید زموږ پربې دفاع خلکو باندې د روسي یرغلګرو له بربریت او بې کچې ستم او بې رحمي نه پوره معلومات ونلري . اجازه راکړې په افغانستان کې د روسانو له بې شمېره جنایاتو څخه فقط څو نمونې یادې کړم :

روسي عسکرو دافغانستان په مرکزي سیمه کې دارزګان له یوه کل څخه څوتنه بې ګناه کسان راټول کړل . دنوموړو کلیوالو خپلوان په کابل کې د روس دګوداګۍ رژیم له مقاماتو سره په تماس کې شول خو هیڅ ګټه یې ونکړه . او نیول شوي کسان چې په روسي هلیکوپترو کې وړل شوي وو نادرکه شول، څو ورځې وروسته تصادفاً څوښپنو په یوه دره کې دهغوی جسدونه چې نیم یې وحشي حیواناتو او مرغانو خوړلي وو ، پیداکړل ، چې ټول له یوې لوړې ارتفاع نه راغورځول شوي وو ، ځکه پرتن یې دګولۍ او یا کوم بل څیز هیڅ نښه نه لیدل کیده په حقیقت کې دکمونیزم په منطق کې دداسې جنایاتو ارتکاب نه یواځې توجیه کیږي بلکې قانوني ګڼل کیږي .

په افغانستان کې د پېرکال دداسې ډوله ایزو وژنو شاهد شوي چې مړي اوژوندي ئې دبیلډوزر په وسیله ترخاورو لاندې کړای شوي دي ، دغه ډول یوه بوګنوونکې حادثه دکونړ ولایت دکرهالي په سیمه کې پیښه شوه . په کرهاله کې روسانو (۱۱۰۰) کسه پریوه ځای ګولیمار کړل او بیایې جسدونه په یوه ځای کې دبیلډوزر په وسیله ښخ کړل . دنوموړو مقتولینو کورنۍ اوس د پاکستان په سرحدي صوبه کې دمهاجرینو په یوه کمپ کې چې دکرهالي دشهیدانو دیادګار په ډ... دکرهالي په نوم یادیږي ژوند کوي . بل داډول قتل عام چې په سلګونو افغانان پکښې قتل شول څو میاشتې مخکې دلغمان په قرغه یي کې رشمو، روسان د درندو زواږې کرکې بمباریو له امله زموږ کلي پداسې سرنوشت محکوم شوي چې پکښې دجنازې داداکولو اودټپیانو دانتقال څوک نه پاتې کیږي دغسې بې شمېره موارد دي چې په افغانستان کې د روس دلاس غزونې د شرارت څرګندوي دي .

زموږ په زرګونو کورنۍ دخپلو هغو خپلوانو دبیلتون په درد دردیږي چې زنداني شوي او بیایې دمرګ اوژوند پته نده معلومه .

زه ددې نړیوالې ټولنې په وړاندې دافغانستان دخلکو دنمایندګۍ او مجاهدینو دهیئت دمشر په توګه له هغو کسانو څخه یم چې دخپل پلار، وروڼو او نورو خپلوانو قبرونه نه دي معلوم مولای ټول لومړي د زندان سمڅو ته او بیا روسي وژنتونو ته

دړل شوي دي .
ښاغلی رئیس او درنو هیئتونو دي څیرو !

د روس لاس پوځي بهرکي رژیم اونمایندګان یې ادعاکوي چې ګڼي د روس محدود قطعات دوخت دحکومت لخوا رابلل شوي دي دوی وایي لومړي حفیظ الله امین او وروسته بیا ببرک کارمل وو چې روسي پوځونه یې افغانستان ته راوبلل پدې وروستیو کې ببرک کارمل ویل چې دده ګوند په اصطلاح د(افغانستان دخلک دیموکراتیک ګوند)روسي پوځونه رابلل دي . خوټول نړۍ ته په ډاګه ده چې (ا، خ ، د ګ) دیوې پوځي کودتا له لارې سیاسي قدرت ترلاسه کړ ؛ اولدې سره جوخت یې ټول ملت دچپلو لګرانه حاکمیت پرخلاف راپورته شو . دافغانستان اردو قطعات یو په بل پسې له مجاهدینو (اسلامي مقاومت) سره یوځای شول او مجاهدین دیوه ولسي انقلاب له لارې دپوځي دیکتاتوري دټغرورټولو لو په حال کې وو .

بل داچې دامین ترنسکوریدو څوورځې مخکې په اصطلاح د (ا، خ ، د ګ) په خپل یوه پلینوم کې پرببرک او دهغه پرملګرو چې چکوسلواکیا ، یوګوسلاویا ، دامریکا متحده ایالاتو او ایران ته دسفیرانو په توګه لیږل شوي وو ، دمربوطو سفارتونو دپیسو دچې داختلاس او تالاکولو تورلګولی و، حزب او ټول ملت ته یې دفراري خاین او حتی له افغانی تابعیت نه وتلي اعلام کړي وو ، دپلینوم دغه تصمیمونه یې پرهغه وخت دکابل ،مسکو راډیو او نورو هیوادو دوله ایزی مفاهیمي دوسایلو له لارې خپاره او بیرودکاست شول خوروس هغه ټول پیژندل شوي « فراریان » او خاینان » دبیرچې په زوبه اصطلاح دافغانستان دخلک پرد یموکراتیک ګوند او ټول ملت تحمیل کړل .

هیڅوک نه پوهیږي چې چا روسان افغانستان ته راوبلل ! که کریملین دعوه کوي چې امین روسي پوځونه راوبلل ، نوآیا دا کیدای شي چې هغه خپل طبیعي مرګ ته بلنه ورکوله !؟

امین افغانستان ته د روسي پوځونو له بلنې اوراتلو سره دموافقې نه لرلو له امله د سره پوځ له لهرسره مخامخ شو .روسانو ژر تر ژره دهغه پرقصر یرغل وکړ او دهغه دګارد تر ځو ساعته مقاومت وروسته یې په خپل قصر کې ووژه! که برعکس دوی استدلال کوي چې ببرک کارمل روسي پوځونه بلنه ورکړه نو ببرک خو د ۱۹۷۹ په دسمبر کې د روسانو ترمداخل یوه اونۍ وروسته کابل ته راوړل شو . دده لومړۍ وینا پریوه وخت له راډیو تاشکند او راډیو مسکو څخه خپریده پداسې حال کې چې راډیو کابل حفیظ الله امین په اصطلاح

(۱۱ مخ)

د روسي لښکرو زړه رېږدونکو جنایاتو بې کوره..

محیط کې خپل قامیل ته دسرپناه دپیداکولو څخه وروسته ، داسلامي مقدس جهاد تر دوسنګرونو ته دانګل ، او ملتــه بیــا د روس یرغلګرو یاد هغوی دمزدورانو سره په مخامخ جګړه کې په شهادت رسیدلي او دخپلو وینو په ورکولو سره یې داسلامي انقلاب ونې خوبه کړی : دکچه ګړی په یوه کمپ کې مو له یوه سپین ږیري مهاجر څخه چې دشهیدانو یوې لویې هدیرې ته

ددعا په حال کې ولاړ و پوښتنل : پلاره ! څه فکر کوې آیا دا مهاجرین به دجنګه داوږدوالي له امله دې ته اړشي ، تر څو (دغربي نړۍ دځینو وره چپانو په ادعا)کابل رژیم ته تسلیم شي ؟

نوموړي سپین ږیري مهاجر داسي ځواب راکړ : « زما پره ! کمرتابا الکل نامکنه خبره ده ! دې مهاجرینو دڅه لپاره هجرت راکړی چې نن به نجیب ته تسلیمیږي ؟ زه خو چې په

خپل کمپ کې وضع ګورم ، داګمان نه کوم چې څوک دې هم دې کارته مجبور شي چې خدای ناخواسته ، خدای ناخواسته ، بیرته کمونیستانو ته لاړشي . زما په نظر او س ترمخکې نه هم زیات دخلکو احساس قوي شوی او تر هغه وخته چې په افغانستان کې اسلامي انقلاب نوی بریالی شوی ددې ملت یوتن به هم له خپل مسلمانانه جهاد څخه لاس وانخلي .

د روسانو د یرغل نتیجې : بې کورې ، اوارګي ، هدیرې ، ویرونه او غمونه دي

دروسانو دیرغل په باب دحزب دنظامي ریاست له مرستیال سره مرکه

مرکه کوونکی - عبدالهادی « نهرابی »

زموږ پرگران هیواد دروسانو دغموونکی یرغل دلسمی کالیزی په مناسبت دشهادت خپریال ورورعبدالهادی نهرابی دحزب اسلامی افغانستان دنظامی ریاست له مرستیال وروركشمیرخان سره مرکه کړی چی په لاندی ډول وړاندی کیږی :

پوښتنه :- زموږ پرهیواد دسرو لښکرو خونړی یرغل دملحد رژیم پرشدروان اسلامی مقاومت له پوځی اړخه څه ډول متاثرکړ ؟

ځواب :- دروسانو په راتلو سره ټول ملت له مجاهدینو سره ودرید څکه ملت له روسانو زیاته کرکه درلوده ، لدی امله مقاومت سرتاسری اولاریات پیاوړی شو .

پوښتنه :- په پیل کی دروس دیرغلگرو لښکرو دلیق شمیرڅومره وُ په اوله مرحله کی دروسانو پوځ تقریباً یولسلد اوپنځه لس زره ته رسیده څنگه چه دمجاهدینو دمقاومت سره مخامخ شو ،ونی لیدل چی یوکال کی یوه لویشت هم مخ کی ولاړ نه شو پوځ یی ترډوه لکه زیات کړه خوچه هرڅومره ئی خپل قوت زیاتاوه په همغه اندازه ئی تلفات زیات لیدل .

پوښتنه :- په لومړیو ورځوکی دروسانوجنگی سیستم څه ډول اوپه څه بڼه ئی په تاکتیك کی بدلون راغی ؟

ځواب :- کله چی روسان افغانستان ته داخل شول ډیرلوی کبراو غرورو ورسره وُ نوسمدلاسه یی په تعرضونو شروع وکړه ، یوڅه وخت یی لپڅه پرمختگ وکړ، خولویر زیات تلفات ورته ورسیدل ، دکال ۱۳۵۸ دجدی په شپږمه چی افغانستان ته داخل شول نو دحوت په لومړی تاریخ ئی دکنړ په ولایت کی دشیگل په جبهه حمله شروع کړه ، چه په دی جگړه کی تقریباً دوه سوه روسان له منځه ولاړل .

همدارنگه په نورو ولایتونو کی ئی هم په جبهاتو تعرضونه شروع کړل . څه موده وروسته یی په خپل تعرضی تکتیك کی بدلون راوړ پراځی دلویو لویو کتارونو په بڼه به یی حمل کول وروسته یی بیا دا تاکتیك هم بدل او جبهه ئی جنگ یی شروع کی خوپه دی کارکی هم ناکام شول .

تردی وروسته ئی خپله دفاع شروع کړه ،اوله تعرضونو څخه یی لاس واخست .

ترآخروخت پوری دوی پراځی خپله دفاع کوله اودجگړی اومقاومت طاقت ورسره نه وُ .

پوښتنه :- روسانوپه پیل کی څه ډول درندی، اوخطرناکی وسل وکارول اوبیایی وروسته نوری کومی مهلکی وسل دجگړی لوگرته راوړی ؟

ځواب :- دافغانستان په مظلوم ملت باندی روسانو هرډول درندی وسل چی عبارت دی له بی ، ام - ٤) بی ام - ۱۳) بی - ام ۱٤ (بی - ام - ۲۱) (بی ام - ٤۱) سکاډ، اوراگان ، ټانك ، ابوس (۷٦) همدارنگه ئی له خطرناکو جنگی الوتکولکه « میگ ۲۱» میگ ۲٦ » « میگ ۲۷» «میگ ۲۹» هلیکوپتر ، کشف او داسی نورو طیاروڅخه یی کارواخیست او په ټول ملت یی خپله وسه اوطاقت ختم کړ .

الحمدلله ټول ثقیل وسایل اولوی بمونه دمجاهدینو په روحیه باندی هیح تاثیرونکړ اودوی له خپل هری حربی نه نا امیده شول :

پوښتنه :- ستاسی په نظردروسانو پوځی دکترین څه وُ ؟

ځواب :- څرنگه چی روس له پیړیو راهیسی غوښتل ، چی دهند په بحرکی له خپل رقیب سره مسابقه وکړی اوغوښتل یی چی دافغانستان اوپاکستان له لیاری بحرته نژدی شی ددی په وجه ئی دافغانستان په مظلوم ملت وحشیانه حمله وکړه .

پوښتنه :- دروسی پوځونو لوی لوی مرکزونه ■ کومو ځایونوکی دو اوڅه ډول یی [illegible]ری کاراخیست ؟

ځواب :- دروسانو لوی لوی مرکزونه دکابل دارالامان ، دبگرام هوائی میدان کندهار، غزنی ، هرات ، بلخ ، بغلان ،کیله گی ، ننگرهار اونورهرولایت په مرکز کی دروسی پوځ غونډونه موجود وُ چه زیاتره له دی مرکزونو څخه دولایتونو فرعی مرکزونه اکمالول اوهغوی به دمجاهدینوپه جبهاتو اومرکزنوتعرض کاوه دروسانو دوتو په وخت کی ، پوځونه هغه لوی مرکزونوته راجمع اوپه ترتیب اونوبت سره ئی له افغانستان څخه په لویه رسوایی وایستل .

پوښتنه :- که پرافغانستان کی دروسانو دجنگی اونظامی تشکیلاتو په باب معلومات راکړی ؟

ځواب :- روسانو په افغانستان اوه لس فرقی عسکرموجودوُ چه مشریٔ جنرال « مورس کرومول » نومیده چی دافغانستان دسپین بیرو ، ماشومانو اوښځو په وینو یی ځان پړسول وُ اوخپل بی وی او اوس ورته په روسیه کی روسی ملت په بده سترکه گوری او محکوموی یی ، نوله دوی سره نورودیرو جنرالانو برخه درلوده خومشریی همدغه یو جنرال مورس کرومول وُ .

پوښتنه :- ځینی کسان دجلال آبادپرجگړه انتقادکوی ت[illegible]ی پدی باب څه ویلای شی ؟

ځواب :- زماله نظره دجلال آباد جگړه ناکامه جگړه نه وه پدی جگړه کی زیاتی سیمی دمجاهدینوپه واك کی راغلی داچی بشپړه فتحه ونشوه عوامل یی له مجاهدینو سره دوسلو اومهماتو کمښت اوهم دجنگ په پلان کی یوڅه تاکتیکی کمزوری وی څوکله چی هوږ دجگړی دپلان دنیمگړتیاو دپوره کولو اومجاهدینو ترمنځ دیووالی په باب دپام وړپرمختگ ته ورسیدو دوسلو مهماتو اونورو لگښتونو شدید کمښت محسوس شو .

پوښتنه :- دمجاهدینو اوسنی وضعه اودروسی لښکروپه موجودیت کی یی حالت سره څه ډول پرتله کوی ؟

ځواب :- اوس خوپه دی وختونوکی مجاهدین الحمدلله په داسی پړاوکی دی چی زیاتره سیمی یی آزادی دی اودهغوی دودانولو په فکر کی دی ، اوهم کوشش کوی چه هغه مرکزونه چه ددولت په لاس کی دی ترخپل تصرف لاندی راوړی .

مجاهدین اوس په دوو مرحلو روان دی یودملك په آبادی بل هغه منطقی چی ددشمن په لاس کی دی دهغوی دفتحی په باب فکرکوی . اوانشاءالله هغه سیمی به هم دخدای (ج) په نصرت آزادوی .

پوښتنه :- دهمو آزادشویوسیمونومونه واخل ؟

ځواب :- دافغانستان تقریباً ټولوولایتونو کی "نه ویشت" (۹۰) ٪ دمجاهدینوپه لاس کی دی د(۲۹) ولایتونو څخه پنځه ولایتونه په بشپړه توگه آزاددی .

کنړ، پکتیکا ، بامیان ، کاپیسا ،تخار اوپه نورو ولایتونو کی صرف مرکزونه اویوڅه ولسوالی ددولت په لاس کی دی اونورټول دمجاهدینو ترکنترول لاندی دی .

افغانستان تقریباً ۱۸۲ ولسوالی لری چه پدی کی ۱٤۷ ولسوالی آزاددی اود«۱۱۳» علاقه داریونه (۱۰۳) علاقداری دمجاهدینوپه لاس کی دی اوددشمن په لاس کی صرف (۲۵) ولسوالی (۱۰) علاقه داری او(۲٤) مرکزونه دی نورټول دمجاهدینوترلاس اوترکنترول لاندی دی .

پوښتنه :- تاسو په راتلونکی کی دهیواد نظامی حالت څنگه ارزیابی کوی ؟

ځواب :- موږ اوسنی شرایط اونظامی وضعه دمجاهدینو په گټه وینو اوانشاءالله په راتلونکی نژدی وخت کی به دنجیب گوډاگی حکومت سقوط کوی اوپه افغانستان کی به یو اسلامی حکومت منځ ته راځی . موږ ددی لپاره پوره تدابیرنیولی اونه شو کولی چی دلته پری بحث وکړو .

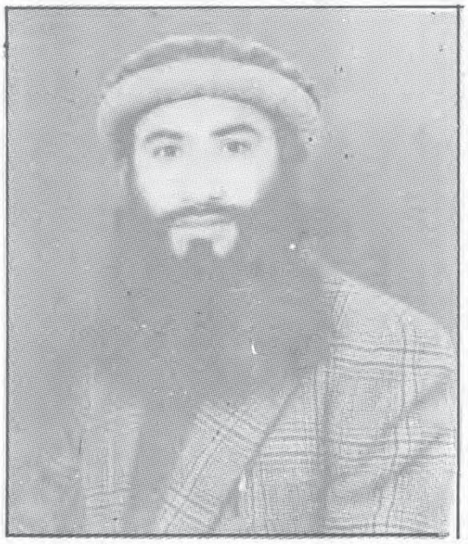

معیوبین ومعلولین جنگ

از تراژیدي هاي خلسه برانگیز تجاوز روسها قیصه می کنند

ترتیب : رحیم گل «منیب »
فوتوعبدالهادی «نیازی »

یازدهمین سالروز تجاوزمستقیم قشون خون آشام روس برکشورما فرارسید روزیکه باردیگرپدران ومادران موسفیدمارا به یادفرزندان دلبندشان که مردانه وارسینه های شان را سپرتیرهای بی رحم قاتلان بی آذرم ودشمنان بشریت ساختند . به ماتم نشاند ، روزیکه بازهم درقلب های حزین معیوبین ومعلولین ما جنایات چنگیزومغول ها را زنده سازد ، روزیکه ملیون ها مهاجر وآواره مارا به یادزادگاه شان درزیرخیمه های نمناك وسوزان محیط هجرت افسرده وملول نماید ، روزیکه قلب های جوانان مسلمان و هدفمندمارا به یاد قهرمانان که به جرم مسلمان بودن درسلولهای زندان به شکنجه های گوناگونی تعذیب وبالاخره جوقه جوقه به گودال های حفرکرده شده به اصطلاح داعیون صلح وپاسداران حقوق بشر درزیر انبارهای گل وخاك گردیدند داغدارسازد، روزیکه چشم یتیمان معصوم وبیدرگم کرده مارا باردیگربه یادنوازش وترحم شان پرآبدیده سازد ، روزیکه باردیگردل افغانستان ویرانه را به یاددره های شاداب وسرسبززمین های زراعتی وپرحاصل ، درختان پرثمر، خانه های مسکونی وقریه های پرجوش وخروش مساجد پرجماعت و... پاره پاره سازد .

وبالاخره روز شوم ونکبت باریکه تاریخ درخشان کشورماهرگزآن را به یادفراموشی نخواهدسپرد کدام روز ؟ روز فاجعه (٦) جدی سال ۱۳۵۸ است که روسهای ادم خوارپادرنده خوئی کامل بدون درنظرداشت حقوق بشری احترام به قوانین وضوابط بین الملل وموازین اخلاقی مستقیماً باقوج یك صدوچند هزارنفری شان تابه دندان مسلح غرش کنان به کشورماتاختند .

مسلسل درطی یازده سال به خاطرمحو ونابودی عنعنات اسلامی وترزیق اصول کثیف کمونیزم دراذهان ملت ماازهیچ گونه تلاشهای نابخردانه وجنایات که شایسته یك انسان نمی باشد دریغ نکردند .

بلادرنگ دست به حملات هجومی قتل عام ودسته جمعی آتش زدن آبادی وچوروچپاول خانه وکاشانه مازدند .

صرح (۱۲)

یکتن ازمجروحین با برادررحیم گل «منیب » صحبت می کند

حکومتی که از طرف ملت انتخاب گردد میتواند به ارمان مردم تحقق بخشد

است . اگر بتوانیم بصورت کل این راه را مسدودبسازیم ومشکلات مردم را حل نمائیم ودرضمن بالای میدان هوائی فشاروارد شود .

دولت مایوس شده سقوط خواهد نمود زیرا اکمال دولت ازهمین طریق صورت میگیرد .

سوال :ـ عملیات عمده ٔ بعداز فرارروس ها بالای میدان هوایی بگرام انجام داده اید چه مقدارخساراتی را رژیم کابل متحمل گردیده است ؟

جواب :ـ بعداز رفتن روس هاپنج عملیات عمده بالای میدان هوایی بگرام صورت گرفته است .وازهمه مهمتر سه عملیات آن موثرتر بوده که همه جبهات پروان کاپیسا برادران تگاب ،نجراب ، کوهستان ، کاپیسا و مرکز پروان اشتراك داشتند .

درین عملیات ها تلفات زیاد وعمده به میدان هوایی واردشده که تقریباً «۱۶» فرروند طیاره درین عملیات خساره مند شدند بارك های عساکرتخریب شده وساحات مخفی گاه های طیارات ومغازه رهایشی عسکر ها وصاحب منصبان تخریب گردیده ،خط پرواز طیارات تخریب شد که مدت زیادی هموز ، رفت وآمدبه میدان قطع بود ومردم را به رفت آمد اجازه نمیدادند تلفات آنقدرزیادبود که مدت سه روز میدان هوایی بروی همه مسدود بود رفت وآمدبکلی قطع بود تازخمی ها وکشته های خود را انتقال بدهند ، وازمیدان بیرون کنند .

سوال :ـ روابط تان باتنظیم های دیگر که درجوارتان قراردارند خصوصاً جمعیت اسلامی چگونه می باشد ؟

جواب :ـ درساحات پروان کاپیساتنظیم ها ی دیگرکم می باشند تنها جمعیت اسلامی نسبت به دیگر تنظیم ها زیاد تراست وبس . البته مازیاد کوشیدیم وگذشت ها نمودیم تاروابط خویش را نیك نگهداریم اما برخلاف برادران جمعیت نسبت کشتارها وجنگ ها بهانه گیری هانموده اند اما ما بسیارکوشیده ایم تاروابط را نیك نگهداریم . آتش جنگ را نداده ایم .

فعلاً وضع به همین شکل است . گرچه دربعضی نقاط درگیری های خوردوریزه است اما آنقدرمهم نیست چیزیکه منجربه جنگ عام وسخت می گردد درگیری جبهات صورت می گیرد مااز آن سخت جلو گیری گرده ایم روابط مافعلاً نیك است .

سوال :ـ

دیداربرادرحکمتیارامیرحزب اسلامی افغانستان ازجبهات جهاد، خصوصاً ولایت پروان کاپیساروی چه منظورصورت گرفت ؟

جواب :، اینکه امیرحزب اسلامی افغانستان روی چه اهدافی آمده باشد بهرصورت چیزیکه مهم است ،باید هرامیر ازکسانیکه به اوبیعت کرده انداز وضع مردم وجبهات باخبرباشد . این باخبری دروابط درساختارداخل جبهات ودربلندبردن روحیه افرادودرتصمیم گیری ها تاثیر دارد .

اهداف امیرحزب اسلامی هم همین بودکه خواستند تامردم خودرا درداخل جبهات ببینند .

دیگراینکه سفریك امیرجهاد به جبهات درروحیه دولت وعساکرتاثیرمی کندروحیه شان ضعیف می شود روحیه تسلیم پذیری بخودمی گیرند .

ضمناً دروحدت جبهات وقوماندہ واحد تاثیرزیادمی کند درشناخت ، برداشت وآگاهی مردم که به امیربیعت کرده اند و درآینده ها ازوی امیددارند وازخودامیر راجع به قوماندان ها وجبهات وی تاثیر دارد روی همین اهداف امیرحزب اسلامی افغانستان هم خواست تا ازداخل جبهات دیدن کند که تقریباً زیاد ترازیك هفته درساحات پروان گشت وگذارکرد آنقدرنتیجه خوب داد وسودمند بود که دولت کابل بی حد سراسیمه شده بود حتی هرانداختنی که بالای کابل صورت میگرفت تصورمی کرد که بدستوروی انجام شده باشد . حتی فکر می شد که بالای دولت کابل عملیات عمومی صورت بگیرد دولت وحشت زده وترسیده بنظرمی رسید . درهرجاکه می رفت بمباردمی شد .

درنقاط مختلف جبهات بمباردشد گرچه دولت راپورموثق نداشت تابتواند هدف مشخص را بمبارد کند ، ولی باآنهم بمبارد ها ی پراگنده زیاد نمود ، این تاثیری بوده که بالای دولت وبالای روحیه عساکر گذاشته است .

همچنان درروحیه مجاهدین نیز تاثیر مثبت نمود . روحیه شان بالامی رود ، امیدها به اینکه افغانستان آزاد میشود چون امیرحزب اسلامی میتواند یاتوانست درجبهاتیکه همجوارکابل باشد که عبارت ازجبهات پروان ومرکز پروان دیدن کند ، ساحات پروان را ازنزدیك ببیند ، نقاط عملیاتی مجاهدین را وموضع های شان را وجاهای که دولت مستقر است ازنزدیك مشاهده کند ، دستوربدهد فرمان صادرکند ،وهمچنان دستورهای که عملیات ها را بالای کابل وقطع سرك عمومی را به مجاهدین صادرکرد .

درروحیه عوام نیزتاثیرزیادی نمود آنها امید وآرمان پیداکردند گرچه آرمان داشتند .

اماامید به این مسئله زیادشد که پیروز هستیم زود ترپیروزمی شویم واین دولت زود ترسقوط می کند . واین ازجمله تاثیراتی بود که آمدن شان به این جبهات وهمه جبهات افغانستان درروحیه مجاهدین ومردم ودرروحیه دولت بجاگذاشت .

سوال :ـ مردم ومجاهدین از امیر عالیقدرخویش چگونه استقبال نمودند ؟

جواب :ـ این یك چیز واضح است مردمیکه توان رفتن به پشاوررا نداشتند تا امیر خویش را ازنزدیك ببینند ولی بیعت داشتند امیدداشتند که رهبر خویش را ازنزدیك ببینند وقتیکه بعداز چند سال می توانند که امیر خود را که ازدوربه اوبیعت داشتند ازنزدیك ببینند اورا چگونه استقبال خواهندکرد؟ درپروان امکان دارد درسطح افغانستان ودرپروان چیزیکه ماشاهد صحنه بودیم ودیدیم استقبال خوبی نمودند مردم آنقدرخوش بودن وگل پاشی نمودندکه موتر حامل شان را گل ها پوشانیده بود . به این پیمانه مردم شوروشعف نشان دادند نسبت ازدحام بدرقه کنند گان موتر ازحرکت می ایستاد ، مردم بطرف موتر حامل شان بخاطردیدن رهبرشان هجوم می آوردند وبعضاً جاهائیکه تراکم مردم بیحدمی شد ، خودش ازموتر پائین می شد وبامردم ازنزدیك میدید چنین استقبال درذات خود کم نظیربود . مردم بهمین شکل احساسات ازخودنشان دادند .

سوال :ـ راجع به ظاهرشاه وبقدرت رساندن وی ازطرف استعمارچه نظردارید ؟

جواب :ـ یکی ازضعیف بودن وپائین بودن مورال نظام هم همین است که آنها به پیمانه ذلیل وخواروشکست خوردد هستند که پائسی که اورا سالها فحش گفتندلعن گفتند ، دشنام دادند وبد گفتند وبا او حتی سرجنگ داشتند حالابه پیمانه خصلت سازش وتسلیم طلبی وارتجاعی را بخود گرفته اند که آوازه آمدن ظاهرشاه را بلند می کنند وبا او ارتباط می گیرندومیخواهند که بیاید ماازطریق رادیو ها شنیدیم که روس ارتباطاتی باوی محکم کرد ودرین نزدیکی ها از امریکا نماینده نزدوی رفت وازرژیم کابل هم باوی ارتباط گرفت ، تا ظاهرشاه را دوباره به افغانستان بیاورند ، وشنیدیم که درقندهارصحنه سازی ترتیب شده بود ممالك غربی خصوصاً امریکا طوری صحنه را ترتیب نموده بودند که باید ظاهر شاه درقندهارآورده شود واز طریق قندهاربه کابل نقل داده شود .

درین مورد چند مسئله است .

یکی اینکه سقوط این نظام حتمی است ،ودیگراینکه چه نظامی درجایش جابجا شود که به نفع روس وآمریکا باشد این مهم است .

پس روسها وآمریکائی ها به این نتیجه رسیده اند کسیکه بتواند آرمان آنها را تحقق بخشد وبنفع آنها کارکند چنانچه درسابق نیز کارکرده است ، ظاهرشاه خواهدبود .

پس آنها درآوردن وی زیاد تلاش دارند . اما آوردن وی چون شکست روس بدست خود روس نبوده واین موضوع را هیچ پیشبینی نمیکرد ، عین شکل آوردن وی هم بدست روس وامریکا نیست گرچه آنها بخواهند این مسئله مربوط ملت افغانستان است ، هرکسی راکه مردم افغانستان بخواهند میتوانند بیاورند ومیآید . پس این مسئله مربوط خواست واراده ملت است .

به مردم افغانستان حالامشکل است که ظاهرشاه را قبول بکندکسی که سالها بالای شان ظلم کرده ، فساد کرده ، ومردم را به این روز رسانیده است این همه نتیجه اعمال ظاهرشاه است که روس ها درافغانستان حکومت کردند وحاکم شدند .

پس دیگروقت آن نیست که مردم دوباره ظاهرشاه را بخواهند ووی را بالای خود حاکم بسازند .

من فکرنمیکنم که اوبتواند دوباره به افغانستان بیاید لکین استعمار که میخواهد بخواهد .

سوال :ـ بکدام اندازه آبادی های ولایت پروان کاپیسا به اثر حملات وحشیانه روس وغلامان شان به ویرانه تبدیل گردیده است ؟

جواب :ـ شمااگر به ساحات پروان کاپیسا خصوصاً به مرزهای جنگی سفرکرده باشید تلفات وخسارات را مشاهده می کنید .

ولایت پروان درمجموع،خانه ها یش ویران شده ومردم اکثراً مهاجراند تنها ساحاتی که یك اندازه ازفشاردوربوده یکی دوخانه آباد مانده متباقی همه به ویرانه تبدیل شده است مردم مهاجراند وکشت وکارصورت نمی گیرد .

درمنطقه کوهستانی کاپیسا هم بهمین شکل است ، زیرا درکاپیسا وکوهستان همه قوای دولت مستقر بود و به اثر فیرهای قوای سرخ ومیدان هوائی بگرام وبمباردهای وحشیانه درسال ها ی گذشته به ویرانه تبدیل گردیده است .

تنهاساحات مرکزی کاپیسا که بعضی خانه ها آباد است . اما مردم مهاجرنشده اند بااوپول همه مشکلات ازمنطقه بیرون نشدند .

سوال :ـ به برادران مجاهدخود چه پیامی دارید ؟

جواب :ـ پیام ماپیام همه کسانیست که درین راه رفتندویامیروند . وبه انجام رساندن آرمان شهدای این مسیراست ، خط وراه کسانیکه قبل ازمارفتند ادامه داده شود چیزیکه مهم است مسئله است که شهدا باآرمان نیك آزادی افغانستان آزادی مردم تاپس حکومت اسلامی رفتند . مااگراین آرمان را تعقیب کرده نتوانیم وانحراف کنیم نفاق ها وجنجال هائیکه ایجاد میشود مارا منحرف بسازد وخدای نخواسته ازین خط بیرون شویم همه خون ها وقربانی ها که درین راه داده شده است ، درحقیقت بکلی مابالای خون آنها قدم گذاشته ایم واهداف وآرمان شان را نادیده گرفته ایم .

باید بمردم این مسئله گفته ورسانده شود ، پیام شهدا پیام حرکت درین راه وآرمان و ثبات وپایداری درین مسیر ووحدت مسلمین است . همه ملت مادرخارج وداخل بکوشند وحدت داشته باشند منسجم شوند قوماندہ ها واحد شود ازوضع مایوس نشوند باثبات واستقامت بانظم کامل وتوحید قوماندہ ها درین مسیرحرکت کنند .

عوامل شکست وپیروزی درك شود بانظرداشت همین درك وآگاهی به این حرکت ادامه داده شود .

کسانیکه درصفوف رژیم ملحد قراردارند درك کنند که رژیم روبه زوال وسقوط است ازطرف دیگر موجودیت ایشان درآن صف باعث خسران دنیاو آخرت است .

درین خون دخیل اند قاتل مردم وملت اند برآن ها لازم است تاخاك را خاك خویش بدانند مردم را مردم خویش بدانند . بهتراینست بیایند درصف برادران خویش یکجاازخاك خود ازحیثیت وناموس خویش دفاع کنند بس این خیردنیاوآخرت شان است .

هندوکش زادگاه قهرمانان

صخره های سربفلک کشیده هندوکش که ازپامیرالی صفحات مرکزی ، شرقی و جنوب شرقی افغانستان ادامه دارد بلند ترین تله ها ومرتفع ترین سلسله جبال ها را دارا است ، آب وهوای این مناطق سرد وقسماً معتدل وهم گرم بوده مردمان بلند قامت سفید پوست بعضی گندم رنگ درین مناطق سکونت دارند شجاعت ، صبر ، تواضع واخلاق حمیده را میتوان درسیمای این مردمان جستجوکرد . سلسله جبال هندوکش ازنقطه نظرتاریخی هم به منزله بزرگترین سدوموانع درمسیربزرگترین فاتحان زمان چون سکندر، چنگیز مغول و... بوده وازنظراستراتژیکی هم اهمیت به سزائی دارد .

درزمان کنونی مخصوصاً بعدازکودتاق ننگین (۷) ثورکه مزدوران دون همت خلق وپرچم به اریکه قدرت تکیه زدند هندوکش شاهد عظیم ترین تحولات وجان فشانی های قهرمانان راستین بوده است . که ازآن جمله میتوان اسدالله « بنوال » سید منصورحسین یار، و.. رانام برد که چون شیرغران بردشمن کافر شتافتند مردانه زیستند وعاشقانه به معبود حقیقی خویش پیوستند .

درمیان این قهرمانان برادرمجاهدوهمیشه درسنگر دیگری را نیز میتوان نام برد که اسم آن

صوفی پاینده محمد مسکونه سالنگ شمال علاقه داری خنجان ولایت بغلان می باشد که ازآوان کودکی ازشجاعت وشهامت بی مثل بهره مند بوده درتمامی اوقات یارویاور مظلومان وستمدیدگان منطقه بوده تمام اوصاف نیك درسیمای اوپیداست .

برادرصوفی پاینده محمدبیش از۵۵ سال عمردارد فعلاً مسئول عمومی

جبهه النصرخنجان می باشد ازآغازجهاد مسلمانه هنگامیکه برادرشهید اسدالله «بنوال» وسید منصور« حسین نیار» بایاران مجاهد شان داخل منطقه اندراب گردیدند ،

صوفی صاحب باکمال رادمردی باایشان همنواگردیده درعملیات متعددی درمناطق مختلف بغلان درکنارایشان بود ودرتمام عملیات ها بحیث قرمانده گروپ ایفا وظیفه می نمود .

هنگامیکه جبهه وی مورد تجاوزات منافقین قرارگرفت ازخود شهامت فوق العاده نشان داده ثبات واستقامت رانه تنها ازدست نداده بلکه باقاطعیت تمام دربرابر ایشان جنگید جنگ مدت شش ماه طول کشید صدها کشته ومجروح بجاگذاشت وطلسم یاوه سرائی وزورمتعرضین را درمنطقه درهم شکست .

برادرصوفی پاینده محمد چهارشهید ازخانواده اش به شمول دوپسرش محمد اشرف وسیداشرف درراه خداوندهدیه تقدیم نموده است ازجمله شاه کاری های وی دستگیری حاجی سلطان والی ولایت بغلان -وچندین تن ازاعضای عالی رتبه حزبی ولایت بغلان بوده که باوصف مشکلات ها وتهدید های همه جانبه ایشان را درمحکمه علنی وانقلابی اعدام وبه جزای اعمال شان رسانیده باشد وی موقع خروج نیروهای روسی تمام پوسته های ملحدین را اشغال وتعدادزیادی ازعساکروصاحب منصبان رژیم کابل را اسیرنموده مقدارزیادی سلاح ومهمات نظامی رابه غنیمت گرفته است .

عملیات اخیر درمربوطات سالنگ شمال « خنجان » درامتداد شاه راه عمومی کابل حیرتان که ازتاریخ ۲۵ میزان ۱۳۶۸ آغازوتاالحال بلاوقفه ادامه دارد یکی ازکارنامه های بزرگ برادرمجاهد مامی باشد

که درطی یك ماه شاه راه بطورکل بروی قطارهای اکمالاتی رژیم کابل مسدودبوده صدها تن ازنظامیان رژیم به هلاکت رسیده تعدادی اسیروتعدادی هم جراحات برداشته اند مقدارزیادی ازوسایل محاربوی دشمن ملحد اعم ازتانك ها، سلاحهای ثقیله، خفیفه ووسایل نقلیه منهدم ویاتخریب ویاسالم سالم دراختیارمجاهدین قرارگرفته است مناطق زیادی درامتدادشاه راه ازسلطه رژیم آزادگردیده است ماهم توفیق مزید درراه پیشبرد وظایف محوله ازخداوندبزرگ برای شان می خواهیم • عمران

شما کسانی هستید که چشم امیدهمه جهان بسوی شمادوخته شده

شهید عبدالله «عزام»

«برادران ! شماکسانی هستید که چشم امیدهمه جهان سوی شما دوخته شده امید ها وآمال همه مردم دنیا بصوب شماست !

ای آنانیکه یکباردیگر انگیزه «جهاد» را زنده ساختید!

بعدازآنکه خاموش گردیده بود شما فریضه جهاد را ادا نمودید گرچه عده زیادی مردم این فریضه را فراموش نموده بودند »

گفته های فوق ازبیانه جذاب وانقلابی شهید دکتورعبدالله عزام است که طی سالجاری هنگامیکه بابرادرحکمتیار امیرحزب اسلامی افغانستان به جبهات جهاد سفرنموده بود ، دریکی ازسنگر های جهادی ولایت ننگرهارایراد نموده بود .

شهید عبدالله عزام خطاب به مجاهدین چنین گفت :

«برادران ! مادراینجا برای این نیامده ایم ، تا مناظردلکش افغانستان را تماشا نمائیم ، من یك فلسطینی هستم واینجا جهت جمع آوری مال نیامده ام ونه به منظورتجارت جهت این هم نیامده ایم تاعلماء شمارا ببینیم ! بلکه آمده ایم ، زیرا حکم خداوند (ج) راشنیده ایم تادرراه وی جهادکنیم به منظورادای این فریضه به اینجا آمده ایم .

خداوندبماامرکرده که درراه وی جهاد نمائیم وماجستجوکردیم ، افغانستان راکشوری یافتیم که درآن جهاد درراه خدا ، براه افتیده دیدیم مردم این کشورجهاد می نمایند تا« کلمه الله » را علیا سازند . ماهم به این کشورآمدیم تااین فریضه دینی خویش را اداانمائیم ودرجهادباشماسهم بگیریم .

ماخواهیم برشما احسان بگذاریم ! بلکه می گوئیم که خداوندبه شما اجرنصیب نماید ، چه شما برای ماشرایط جهاد را مساعد ساخته اید . شهید دوکتورعزام افزود :«مابه اینجا بدین جهت آمده ایم که خداوند امرمی نماید تا به برادران مومن خویش کمك نمائیم مابه منظوربه سررسانیدن این امر به اینجا آمده ایم .

ماشنیدیم که براین خاك کمونستها حمله نموده اند و عده از علما ومخلصین اسلام علیه آن به قیام دست زده اند .

مابااین عقیده به اینجا آمده ایم که جهادفرض عین است برما وافغانها به این ضرورت دارند تا مادرپهلوی ایشان ایستاده باشیم ، لهذا ما به منظورادای این فرض عین که بردوش ما نهاده شده آمده ایم ودرپهلوی شماجهادمی نمائیم »

برادرشهید «عزام » درادامه سخنان خویش گفتند !

«برادران ! قبل ازآنکه به اینجا بیایم ، دریکی ازجامعه ها (مدرسه عالی شرعی) استاد بودم منزل درنزدیکی حرم شریف بود . پنج وقت نمازم رادرحرم شریف ادامی نمودم ولی هنگامیکه ازجهاداطلاع یافتم ، ودیدم که رسول کریم (ص) می فرماید یك شب را درسنگر گذشتاندن ازدنیا و(مافیها) بهتراست ! جنگ وجهادراپگذار، تنها یك شب را درسنگر گذراندن برترازهمه منفعت ها ی دینی ودنیوی می باشد .

بنده سوگند یادمی کنم که یك شب را درافغانستان سپری نمود، بهترازازیارت بیت الله است !

سال گذشته بنده می توانستم ، بروم وادای حج نمایم ، ولی نخواستم بروم ، ودرهمین جا ماندم ، عزام شهید افزود! « زیرا میدانم که قدرومنزلت این درنزد خداوند بیشترازحج است . مابخاطر ادای فریضه خویش به اینجا آمده ایم .

ما... بخاطراستاد سیاف ، حکمتیارویارهبر دیگری به اینجا نیامده ایم ،بلکه به این منظورآمده ایم تادراینجا جهاد نمائیم وبه درجه شهادت نائیل آئیم .

وبهشت را خداوند نصیب مان گرداند !

مااحسانمند شمائیم ! خداوندبه شما اجردهد ، چه شمابرای ما زمینه جهاد را فراهم ساخته اید »

***

مجاهدین دارای عزم راسخ بوده شکست دادن به اراده آنهاخیلی مشکل است

یك سربازروسی طي مصاحبه محرمانه

درآغازسال گذشته عیسوی نوارمصاحبه یك عسکر روسی که ازافغانستان بازگشته است مخفیانه به غرب سپرده شده است ، که متن مکمل این مصاحبه میدیال شرق ازروسی به انگلیسی ترجمه ودرشماره دسمبر ۱۹۸۵ خود به نشر سپرده است .

ازاینکه مصاحبه دهنده برای فعلاً درروسیه می باشد . ازذکرنام وتعارف آن خودداری شده است !!!

#سوال : شماعلیه چریکهای افغان چگونه عملیاتی رابه راه میانداختید؟

#جواب : وضع نظامیان مادرافغانستان خیل خطرناك ومبهم بود، یاددهانی این سخن مشکل بودکه کسی پیشگویی میکردکه کدام حزب علیه ماحمله میکند واسرای مارا کدام تروریست اذیت میدهد ،

درافغانستان جاهایی هم بودند که جرات رفتن به آن جارانداشتیم ! زیرادرآنجاباغیان افغانی کاملاً مسلح بودند ، ممکن نیست که بروضع عمومی افغانستان صحبت کنم ،من برای تان گفته میتوانم که عملیات نظامی مادرآنجا چندان نتیجه مثبت نمیداد : زیرا حامیان افغانستان برای آزادی کشورشان به بسیارجوش وخروش میرزمند .

#سوال : شماچرا آنها رامجاهدین آزادی میگویید؟

#جواب : هنگامی که من درآنجا (افغانستان) بودم ، کسی نمیتوانست آنها را مجاهدین آزادی بگوید، این کاربسیارخطرناك بود ! زیراما نمیتوانستیم یکی بردیگرمان اعتمادداشته باشیم ، دربین مااین جرات نبودکه آنها را مجاهدین آزادی می گفتیم باالفرض اگرآنهارامجاهدین می گفتیم این سوال پیدامیشد که پس ماکیستیم ؟ اماوقتی که به روسیه آمدم دانستم که آنها واقعاً مجاهدین آزادی هستند!

#سوال : درقسمت اشغال افغانستان‌ازطرف نظامیان روس ، چه نظردارید؟ وقتیکه درافغانستان بودید خودتان را درکدام موقفی فکر می کردید ؟

#جواب : سوال خیل مشکل است ! درافغانستان به نهایت درجه مایوس بودیم ، نمیتوانستیم درباره هرچیز فکر کنیم ، من درآن وقت اشتباه میکردم ، اماا‌کنون که فکر میکنم ماغاصب هستیم ، من درباره پاسخ سوال شما فقط همین قدرمی دانم وبس .

#سوال : آیا درآنجا فقط عساکر روس بودند ویا ... درباره تشکیل منظم نظامی افغانستان چه نظردارید ؟

#جواب : اشخاصی راکه درعملیات نظامي بجزازعساکر روس دیده ام سالخورده وبیکاروسست وتنبل رشنگام برخورد گوشه گیر بوده ، لنگی های کلان ، کلان برسرداشته ، نمیدانم که آنها ازکدام گونه عساکر اند !!!

#سوال : شما درآن جا(افغانستان) دیگر کدام کارها راانجام میدهید وگفته میتوانیدازمردم افغان ! البته ازلحاظ موقعیت چقدرفاصله دارید ؟

جواب : یکمرتبه باهمراهی یك جیالوجست روسی به دهات سرزده ایم ومردم رادرحالت عادی ، نه اضطراری دیده ایم آنها عموماً لباسهای نصواری تیره میپوشندکه رعب وترس ازدوردرآن نمایان است ، دستار میپوشند وقسمی از چادرها ، که ازآن چادرها درنمازخواندن وکارهای عادی زنده گی استفاده می برند ، مردم رسمی خصوصاً نظامیان افغانستان ازمردم عامه آنجا صرف به لباس رسمی تمیز می شوند ومردم ازآنها خیل نفرت دارند و...

(ص ۷)

متن مصاحبه بااستادفریدامیرجهادولایت پروان کاپیسا باخبرنگارشهادت

حکومتی که ازطرف ملت انتخاب گرددمیتواندبه ارمان مردم تحقق بخشد

عبدالهادی «نجابی»

ولایت پروان کاپیساکه درقسمت شمال کابل قراردارد ازجمله ولایات مرکزی افغانستان محسوب می گردد درتشکیل سابقه دارای یك لوی ولسوالی کاپیسا هشت ولسوالی وهشت علاقه داری می باشد .

درسال ۱۳۵۸ سنگرهای گرم جهادعلیه رژیم کمونستی ایجاد گردیده مجاهدین پاکبازودلیراین خطه ، بابرچیدن بساط نظام کمونیزم قدم به قدم پیش رفتند.

لانه های رژیم کمونستی را یکی بعددیگری فتح نموده آزاد ی وعزت مردم را اعاده نمودند وبه راه خویش درجهت برچیدن کامل مناسبات کمونستی والحادی بصوب مرکز ولایت ودرنهایت امر آزادی کامل افغانستان وتاسیس یك حکومت اسلامی براه افتادند .

دربین مسیرهزاران جوان مبارز شهیدرا به پیشگاه خداوند تقدیم کردندکه اکثراین تعدادرا امراء جبهات ، قوماندانان جهاد ومجاهدین دلیرتشکیل میدهد .

ولایت پروان کاپیسا ازنقطه نظرنظامی وسوق الجیشی ازاهمیت خاصی برخورداراست ، چون موجودیت بزرگترین میدان هوائی «بگرام » عبورشاه راه عمده ازقلب این ولایت که کابل را به مرز شوروی وصل می نماید و حاکمیت منطقه آن بالای کابل ، همیشه توجه غداران ومهاجمان رابخود جلب نموده ومورد حملات وحشیانه قرارگرفته است .

امامردم آن باکمال متانت وپایمردی به دشمن جواب های دندانشکن داده اندودشمن نتوانسته است بااعمال زوروقدرت ،مردم را اسیرخویش سازد وحکمرانی کند .

همزمان باپیدایش آمدن رژیم کمونستی درکابل ، این ولایت همیشه موردحملات بلاوقفه زمینی وهوایی روس ها وغلامان شان قرارگرفته است خانه ها ، باغ ها ، نهرها زمین ها ی زراعتی ، ومواشی مردم طعمه آتش جنگ گردیده است .

اما دشمن باهمه وحشیگری اش نتوانسته است بالای همین ویرانه های ناشی ازجنگ تسلط یابد بلکه همیشه باتحمل خسارات وتلفات گاهی اسیرگردیده وگاهی هم موفق به فرارگردیده است .

درحال حاری بساط رژیم کابل ازهمه ولایت پروان کاپیسا چیده شده صرف درچند نقطه محدودکه عبارت از شهرچاریکاروتپه سرخ جبل السراج ومیدان هوایی بگرام تسلط دارد که آنهم درقسمتی ازین نقاط نسبت حملات مجاهدین، وقفه ئی است .

دربخش اداری جهادی ولایت پروان کاپیسابه پنج حوزه بزرگ جداگانه تقسیم گردیده است که توسط قوماندانان دلیرورزیده اداره ورهبری میشوند این حوزه های بزرگ درداخل خود تشکیلات کامل ، منظم وفعال داشته ودرراس ولایت استاد عبدالصبور « فرید» مسئولیت امارت ولایت پروان کاپیسارا عهده دارمی باشد . درین اواخر خبرنگارهفته نامه شهادت درداخل جبهات مصاحبه باوی انجام داده است که جهت آگاهی بیشترخوانندگان تقدیم میگردد :

سوال : عوامل اساسی شکست روس ها درافغانستان چه بوده آیا روس ها چنین واقعه را قبلاً پیش بینی میکردند ؟

جواب :- درقسمت عوامل شکست روس ها درافغانستان نکات ذیل را انسان می تواند بگوید ملت مومن افغانستان به داشتن یك عقیده اسلامی وایمان ، دربرابر روس جنگ را شروع کرد ، بزرگ ترین عامل شکست روس ها همین مسئله داشتن ایمان است که ایمان به این ملت ، راهش را تعین کرد ،هدفش را نشان داد وثبات وپایداری برایش داد. ثبات وپایداری این ملت ، وداشتن یك هدف وآرمان که آن عبارت ازشکست کفروایجاد حکومت اسلامی می باشد .. پس این عامل بزرگیست که ایمان این مردم ،مردم را کامیاب ساخت وروس را دربرابر آنها ذلیل وخوارومنهزم ساخت .

مسئله دوم غلطی های خود روس ها و پلان شان که درمورد افغانستان فکرمیکردند میتوانندآین مردم را که ضعیف وناتوان هستندوسالها محرومیت و محکومیت کشیده اند ردورازهمه چیزبودندبزودی وبه آسانی تسخیرکنند یعنی ازضعف ونداشتن اقتصاددرستواسلحه به زودترین فرصت شکست می خورند وتسلیم می شوند وروحیه تسلیم پذیری خواهندداشت .

این غلطی های پلانی روس بوده فکرمیکردند که دوسال یایك سال خواهدتوانست که این مردم را محکوم واسیربسازند .

ولی وقتی که داخل جنگ می شود می بیند که وضع شکل دیگری است مردم،مردمی نیستند که تحت تاثیر بروند وتسلیمی راقبول بکنند روحیه شان را که روس ازنگاه روانی سنجیده بوده شاید زودتسلیم شوند وآن روحیه را مخالف یافت واین مردم روحیه جنگی داشتندوهمه شان جنگ اوربودند وباما ثبات نشان دادند این مسئله دوم بوده است .

ومسئله سوم فشاربین المللی است که روس ها درجهان خود راتنها یافتند سراسر ممالك علیه روس سروصدابالاکردند وفشاروارد کردند این تاثیرگذاشت بالای اینکه روس ها ازافغانستان بیرون شوند وافغانستان رابحال خودش بگذارند .

مسئله چهارم اینکه آنها زیاد مصارف نمودند بودجه ها ی زیادی رادرافغانستان مصرف نمودند ولی مصرف بی نتیجه که درطول نه ویا ده سال که درافغانستان جنگیدند جزاینکه باختند هیچ چیزی بدست نیاوردند این مسئله باعث شد که ، جنگ بی نتیجه را خاتمه بدهند وشکست راپذیرند .

سوال :- آیا مشاورین خارجی خصوصاً روسی ویامندی بارژیم کابل همکاری دارند ؟

جواب :- بل طبق راپورهای رسیده که بیشترازسه هزارنفر ازمشاورین وعساکر روسی درافغانستان موجود است وهمه پلان های دولت درارابطه به آنها طرح می شود وکارهای شان را روس ها انجام میدهند . این مسئله راراپورها ی مکرر تائیدکرده است که روس ها بارژیم کابل درداخل کشورهمکاری دارند مشاورین هندی باساس گذارش ها موجود اند .

سوال :- لطفاً درمورد اثرات

انقلاب اسلامی افغانستان درجهان خصوصاً بالای جمهوریت های مسلمان نشین تحت استعماروس اندکی معلومات بدهید ؟

جواب :- انقلاب اسلامی افغانستان نه تنهاکه خود این ملت را بیدارساخت وآگاهی داد واین فکررا بمردم داد که دیگرهیچ قدرتی درجهان نخواهدبود که بتواند درافغانستان حکومت کند ومردم این منطق را تحت تاثیر درآورد .

درجهان بیرونی هم انقلاب تاثیر زیادی بجاگذاشت خصوصاً درممالك همسایه درپاکستان درایران ،ودرجهان اسلام که همه مسلمان های جهان که تاحال محکوم استعماربودند آنها ازروس وامریکا وقدرت های استعماری می ترسیدند اما به همه معلوم شدکه جنگ باروس وامریکا وبابزرگترین قدرت ها کارساده است تنها چیزیکه مهم است جرئت وخود را به خداوند (ج) سپردن است که بزرگترین قدرت ودرهم کوبنده همه قدرت هاست ودرضمن داشتن ایمان کامل و عقیده سالم میتواند که دربرابر همه قدرت ها ضعیف ترین ملت ها را ایستادکندوبزرگترین قدرت ها را شکست بدهد .

حالاتمام ممالك اسلامی مسئله رادرك کرده اند ودرهرجا سروصداهاایجاد شده جنبش های اسلامی درهرجا به حرکت درآمدند ،بهم نزدیك شدند ،ارتباطات محکم شد ، روابط شان باهم نیك ترگردیدواین مسئله بزرگترین تاثیریست که انقلاب اسلامی درجهان بجاگذاشت .

درقسمت دوم مسئله بایدگفت : همه میدانند که درترکستان روسی وساحات ملیت های محکوم چه وضعی بوده این مسئله راضح است که همه متاثرازانقلاب اسلامی افغانستان شده اند آنها این جرئت راپیداکردند که حق خویش رابخواهند ودرزیرپرده خواستن آزادی وخود مختاری وحقوق خواستن امکان دارد که اهداف زیاد دیگری نیز نهفته باشدکه عبارت ازمسایل اسلام ودرآینده اگر خدابخواهد ایجاد حکومت اسلامی باشدکه درضمیرشان این مسئله نهفته است . اماتاثیرانقلاب این است که به آنها این جرئت را دادکه درمقابل کمونیزم قیام کنند درحالیکه درروس نام بردن ازآزادی گناه محسوب می شود تاحال این مسئله درتاریخ روس سراغ نمی شد . ولی امروز درسراسرروسیه صدای آزادی خواهی بلند است مردم آزادی وخودمختاری می خواهند وپیمان های سری که درزمان استالین تصویب شده بود که قسمت ها ی شمال روسیه را مربوط روس ساخته بودند حالاآن ملت ها قیام می کنند ، تظاهرات می کند ، اعتراض می کنند و خود مختاری می خواهندهمه ازاثرات انقلاب اسلامی است .

سوال : درموردانتخابات چگونه فکر می نمائید ؟

انتخابات برای ایجادیك حکومت دل خواه مردم یك اصل است واین شوری وانتخاب رایك اصل اسلامی میدانیم ولی چیزیکه مهم است این انتخاب ازانتخابات حکومت های غیراسلامی فرق داشته باشد . انتخاباتی که مردم باپول خریداری می شوند ،افکارآزادنیست ، آرامشان بازورازایشان گرفته می شود ازاین مسایل باید شدیداً جلوگیری صورت گیردانتخابات آزاد ولی رای درمجموع مربوط اهل رای یعنی مردمیکه صاحب نظرباشند . مردم صاحب نظراهل رای ، رای شان باارزش ترباشد که بایك هوشیاری وشناخت کامل به افراد ورهبرها رای بدهند وانتخاب کنند که یك انتخاب سالم باشد ، واز هرنوع کاندیدشخصی فشارروابط نامشروع اسلامی وحتی دوراز خریداری باپول این مسایل ارزش دارد یعنی اهل نظر،نظرآزاد بدهند وحکومت دل خواه خودرا انتخاب بکنند که همین حکومت مردم می باشد ونظرمردم درآن دخیل می باشد .

آن حکومت بازمی تواندکه ارمان مردم راتحقق بخشد .

سوال : رژیم کابل بعدازچه مدتی ودرکدام صورت بدست مجاهدین سرنگون خواهد گردید ؟

جواب :- اگر مامدت زمانی برای سقوط یك رژیم تعین کنیم عوامل مختلف باعث سقوط یك رژیم وباعث نگهداشت یك رژیم میشوند . مامی گوئیم که این رژیم حتماً سقوط می کنداین مسئله است که رژیم بایدسقوط کند ولی درکدام روز ودرکدام سال ، گفتن این مسئله مشکل است . تنها مامی گویم که هرقدرمجاهدین بهم نزدیك شوند تحت قومانده ها واحد درآیند ،صف ها منظم شوند رژیم زودترسقوط می کند . والحمدلله که فعلاً درین رابطه کارزیادمی شود ، دراطراف کابل فعالیت ها بسیارزیاداست .

تااحزاب بهم نزدیك شوند ، درین روز ها بالای دولت کابل فشارشدید است . سروصدائیکه ازنجیب دررادیو ها بالامی شود بیانگر اینست که تحت فشاروتهدید زیاد است. همچنان میگوید که مسائل ازطریق صلح حل شوند با مصالحه ملی ویااز طریق ممالك بیرونی حل سیاسی صورت گیرد ،دال براینست که رژیم به تنگ آمده زودترسقوط میکندوروبه زوال است جریان خودش مسئله را روشن می سازد .

مامیگوئیم که رژیم انشاءالله زودترسقوط می کندوعوامل سقوط آن هم وحدت ماست .

سوال :- کدام ساحات ولایت پروان کاپیساتوسط مجاهدین اداره می شود ورژیم کابل درکدام نقاط حاکمیت دارد ؟

جواب :- درپروان کاپیسافضل خداوند که تقریباً نودفیصدساحات اش ازاد است مطلق ساحاتیکه دولت آنها حاکم است بالکل کم است تنا یك قوای داخل که درمنطقه قوای روسی جابجا شده درقلعه سرخ ، درساحات جبل السراج است ومرکزپروان « چاریکار» که آنها هم قوای داخل متمرکزاست وبگرام که درین سه نقطه دولت حاکم است بقیه ساحات ولایت پروان کاپیسابدست مجاهدین بوده کاملاً آزاد می باشد .

سوال :- آیا شاه راه کابل سالنگ بروی کاروان های رژیم کابل بازاست ؟

جواب :-شاه راه کابل سالنگ مدت زیادی می شود که مسدوداست ومجاهدین عملیات می کنند وقتی امیرحزب اسلامی افغانستان به جبهات پروان آمد ازبه مجاهدین دستورداده بودند که این شاه راه ازین به بعد مسدود شود درین شاه راه عملیات صورت میگیرد وراه مسدودمی شود. ولی بخاطراینکه مواادارتزاقی از سمت شمال آورده می شود ومردم به آن احتیاج دارند ، بخاطریکه مواد مورد ضرورت مردم هم ازین راه میآید ،مردم کابل ومردم ساحات پروان رفت وآمد دارند کوشش می شود که شاه راه موقتاً مسدودباشد وبعضاً بروی مردم بازباشد .

ولتیکه که کاروان ها ی دولتی بیاید بالای کاروان ها ی دولتی عملیات صورت میگیرد ولتی کاروان ها نظامی باشد عملیات دوامدارمی باشد .

سوال :- اکثراً عملیات درکدام نقاط صورت میگیرد؟

جواب :- چیزیکه دربیرون انعکاس پیدامی کند وراديوهای « صدای امریکا» و« بی - بی - سی » آنرا بلند می سازند امکان داردکه دورازواقعیت باشد .

واقعیت این است که قسمت زیاد این شاه راه بدست حزب اسلامی است . شمال سالنگ مجموعاً بدست مجاهدین حزب اسلامی است وازخنجان گذشته همه بدست حزب اسلامی است . وازجبل السراج الی کابل بدست حزب اسلامی است .

تنها سالنگ جنوبی بدست برادران جمعیت اسلامی است وبس .که بمضاوقفه یی وهم چنان بسیارمدت شده است که عملیات صورت نگرفته است اما درین وقت ها بعضی انداخت ها درسالنگ صورت می گیرد ولی عملیات عمده و دوامداردرساحات مرکز پروان درقسمت های رباط ، چیکل ،ساحات هوفیان درمناطق استاد فتح محمد صورت میگیرد . وراه ها مسدودمی شوند همچنان برادران غوربندرساحات کوهی سلاح های ثقیله را جابجانموده اند وموضع ها ی شان دران ساحات است که میتوانند هم شهرچاریکاراوهم شاه راه راتهدیدکنند وفشاروارد کنند ومسدودش بسازند . به این حساب دراین ساحات ناحیه « قلعه مرادبیگ » نزدیك کابل بدست برادران حزب است و عملیات صورت میگیرد . عملیات ها کاملاً موثر بوده چون این راه اگر مسدودباشد دولت کابل اکمال نشود ، ازعوامل سقوط رژیم کابل یکی هم مسدودنمودن شاه راه

دروسانو پوځي يرغل...

ناکامي سره مخامخ شوي داځکه چه ديوه مسمم ملت اراده هيڅ مادي قوت نشي ماتولاي کله چي ولسونه دايمان په وسله سمبال اودعقيدي په تصريك رااوچت شي اودهدف دپاره کولوپه خاطر قرباني ته چمتوشي هيڅ قوت پدوي غلبه نشي موندلاي .

دافغانستان مومن ملت به که خداي کول ددي تهـولـوستـونـځـو اومشکلاتودکي کچونو نه موفق تيريږي اودخپل کامل خپلواکي په حاصلولو به توانيږي داځکه چي دوي دآزادي دحاصلولوپه لپارکي نه هيريدونکي مثال قرباني تمثل کړي – کـلي اوکـورونه يي دوحشيانه بمبارۍپه ترڅ کـي وران شـول . سړکونه اوسردري ، کـل اوښارونه، عسکري قشل اودپوليسوماموريتونه زندانونه اودزندانيانو لپاره ددسته جمعي اعدامونو اوقتلونوځايونه ، تهـول اوتـول هـرځـاي اوهـره خواد باايمانه وطنخواهانو په سرو وينو سره دي .

پـه دي تيـروشلـوميـاشتـوکـي ترنوي(۹۰) زرونه زيات کسان په قتل ورسيدل . ترپنځوسو زرو نه زياتـوکسانـو خپـل کـورکـل لـه ورانيدونه وروسته پريښي ايران اوپاکستان ته په هجرت مجبورشول تـرسلـو زرونـه زيـات کسـان پـه زنـدانـونـو کـي په پوره بيرحمـي اوقساوت شکنجـه اوتعـذيـب شـول اوملګيا دي رپېول کيږي ، دخلکو

کـورونه لوټ مـارشـول دولـس پـه عـزت اوناموس تيـري وشـو، اودعسکري سوقياتو په ترڅ کي دمحـل خلکـوسـره هغـه نـاروا اوناجايزسلوك شوي چه نه يواځي دتازيانواوچنګيزيانو يرغلونه ورته هيڅ دي بلکه دبـاحيـا خلکـولپاره ددي وحشيانه جنايـاتو يادول هم گران دي .

دادبيرحمي اوقساوت زړه دردونکي صحنـي اودادلـوټ مـاراوتـاراج وحشيانه مناظرهيڅکله دوطنوالو په لاس دخپلووطنوالوپه خلاف نشي سرته رسيداي ، دا دبيګانه پرستانو په نـاولولاسـونـودبيګانګانوپه هدايت اوقومانده په افغان ولس تحميل شوي .

دافغـانستـان دمـوجـودہ زړه دردوونکوجريانانوعاملين اومسئولين هغه بهرني قوتونه دي چي اوسني مرتداوارداتي رژيم يي صحني ته راويستل ،هغه يي دولس په خلاف په وسلوسمبال کړي اودادامي لپاره يي خپل ټول وسائل اوذرايع په کاراچول .

زموږدشهيدانوقاتلان اودشتمنيولوټ ماران هغه روسان دي چي ددي وطـن خـرڅـوونکـي رژيـم تـرشـا ولاړاوزمـوږ دولـس پـه سردبمباريواودتوپ ټانګ داستعمال لومانده ورکوي .

دافغانستان اسلامي حزب دخپـل ولـس پرنمـاينـدګي ټولو خـارجـي قوتونوته اعلام کوي چي زموږ په کورني چاروکي له ناروامداخلواولاس وهنوڅخه ډډه وکړي که نه ددي ټولو قتلونو اومرګ ژوبل مسئوليت به ددوي په غاړه وي .

موږ دپرديوتسلط نشومنلاي سپين کفن مواغوستلاي دشهادت مقام ته درسيدلوپه غرض تراخرني سلګي داستعمارګرانواودهغوي دسياسي مزدورانو مقابله کوو . استعمارګرانو تـه پـه ډاګـه وايـو. څـوك چـي دشهادت لپاره غوره کړي هيڅ قوت اوهيڅ حادثه يي نشي ويرولاي اودبهرنيوقوتونو لاس وهني دهغوي ټينګ عزم نشي ماتولاي .

دافغانستان ولس پدي پوهيدلاي چـي ډيـري مـودي راهيسـي داستعمـارپه منګـولـوکـي داسـارت ژونـدتيـروي کله په مستقيم ډول داستعمـارپـه اسـارت کـي راغـلـ ، خـوکلـه چـي استعمـاري قـوتـونـه ونشوتوانيداي چه په مستقيم ډول پدي ملت خپـل تسلـط تـه دوام ورکـړي نـودسيـاسـي ايجنتـانـو داستشدام په ذريعه ئي داملت په اسارت کـي سـاتـلاي دي ، پـدي سلسله کي استعمارګرانو، کله شاه شجاع ګـان اودهغه پلـوي ، کلـه غدارنادراودهغه بقايا ،کله خائـن داود اودهغه چاپيريالان اوکله تره کي اودهغه بي شخصيته خلقيان په خپل خدمت کي ګمارل . دايواځـي تـره کـي اوامـيـن نـدي چـه دپرديوخدمت ته يي ملاتړل بلکه (. پرديوته دخدمت مسلك) له سابقه فاسدورژيمونو نه تره کي اوامين ته په ميراث پاتي دي . دافغانستان سابقه نامسلمانه رژيمونه نه يواځي دپرديودګټوساتنه کړي اودهغوي دفـرهنګ تهـذيـب اوکـاذب مـدنيـت دخوروولو اوپه افغانستان کي دهغه دپياده کولوټول کوششونه کړي بلکه دوي دپرديو دمذهب پابندۍدهغوي په تهذيب مهذب اودهغوي بدفرهنګ په لوموکي راګيرشوي-غلامان ول ،وطن پلورونکو واکدارانو تل دخپل ولس دغني فـرهنګ مقابله کـړي ، دملت دتهذيب اوديانت په خلاف يي هل ځل کړي اوحتي دافغانستان دبـاايمـانـه ملت لـرغـونـي اواصيـل فـرهنـګ يـي دخپـل طفيـل الاقتدارختميدووسيله ګڼل ، پدي خـاطـر دوي په خپل ټول توان اوطاقت دهغه دختميدو او په غربي فرهنګ اوتمدن دبدليدو کوشش کـاوه ، اجنبي پـرستـانـو دهغـوي اسلامي قوتونو دودي تمثل نشواي کولاي کوم چي پدي غني فرهنګ اواصل تهذيب مجهزول .

دافغانستان نـژدي تاريـخ پـدي دردنـاك حقيقـت پـوره شهـادت ورکوي .

په ظاهرشاهي فاسدورکي کله چه په علم اوايمان مجهزاسلامي تحريك رااوچت شوددي اسلامي تحريك متعهد افراد دمسلماني په جرم اوله خپل ملت سره دميني درلودو په ګناه زندانوته سپارل کيدل پداسي حال کي چه بيګانه پرستان ددي دوردفاسدو حکمرانانو په لمن کي روزل کيدل اوددوي دلازياتي ودي لپاره ټول شـرايـط اوامکـانـات برابريدل :

دمکـارداوددااقتدارپه دوران کـي خلقيان اوپرچميان اوټول هغه وطن پلورونکي مرتدعناصرکوم چي له بهرنه يي الهام اخيست او دپرديوپه مټومتکي وو دچاني اوسفاك داود ترخوادااقتدارواګي يي په لاس کي

درلودي خوباايمانه مبارزين اوشرف وطنخواهان زندان ته سپارل کيدل په شهـادت رسيـدل اوپه اعـدام محکوميدل :

زموږ دتيرتاريخ دټولوجريانانو اوپيښودڅرنګوالي اصل غندسپدي حقيقت مبتني وو چه په دينـي فـرهنـګ مجهـزوطـن خـواهـان محکوميدل اووطن خرڅـوونکـي مرتدعناصرتقويه کيدل .

داحقيقت هرچاته څرګندډي چه داوسني رژيم ټول مقدمات دمخکني فاسدورژيمونو په لاس اېښودل شوي اودتيرو تاريخي پيښوطبيعي جريـان نن دکمونيزم په شکـل راڅرګندشوي .

کمـونيـزم دفسـاداخـري پړاواودګمراهي اوانحراف وروستني

مرحله د.. چي ترهغه نه د.. ..ات فساد اوانحراف تصورنشي کيداي .

خـودادحکيـم خـداي (ج) نـه بدليدونکي سنت دي چه هـره پديده به دخپل نهايي کمال اومعراج ته وروسته په اضمحلال محکوميږي اودهري شي په پاي مکي به رنها اوسهاوون راځي نورنو زمونږ دهيوادپه فضـاکي دفساد تياره شپه په ختميدو اودصلاح رڼي سهـاوون په راختـودي ، دانقـلاب پدي حسـاسه مرحلـه کي مونـږ دافغانستان دمومن ملت اردو ته اعلان کووچه :

۱) داوسني مرتد رژيم له حمايي څخه ژرترژره لاس واخلي دمجاهدينو په خلاف له بي ځايه مقاومت څخه ډډه وکړي اودکفر اوکمونيزم په خدمت کي له استعماليدو څخه ګان وساتي اودافغانستان دمسلمان ملت په ونيواخستل شوي وسله ددوي دوينو دتويولوپه لپارکي استعمال نکړي .

دپـوهـومـن ملـت اردو هيڅکلـه دپرديولپاره دهغه پله حيثيت نـه غوره کوي کوم چي له هغه نه په استفـادي سـره دوطـن دشمنـان دهيوادپه پاکـه سپنه پـل شـي اوپادوي دملت دسرکوبي په جهت کي په شعوري اولاشعوري ډول استخدام کړي .

که داردو مومن افسران ددشمن په لاس په شهادت ورسيږي داشهادت دوي ته ترډي نه ډيرغوره دي چه ددوي په لاس باايمانه مجاهدين په وينوسره شي .

څوك چي ايمان لـري اولـه خپـل ولـس سره مينه ساتي هيڅکله به

دپرديوترقومانـدي لانـدي دخپل ولس په ضدوسله اوچته نکړي دا ډيـره دننـګ خبـره ده چـي دافغانستان دغيرتمند ملت افراد دي دروسي قومندانانو ترهدايت لاندي دملت په خلاف توپ او ټانګ استعمال کـړي دبيګناه ولـس پـه بمبـاريـودي لاس پـوري کـړي اوددوي لاسونه دي دخپلو ورونړو په وينو سره شي .

اياتردي دزيات ذلت تصورکيداي شـي چـه ديـهـوه مـاـت دمقدساتواونواميسوساتونکي قوت دي دپرديو په لاس دخپل ولس په ضدپدي غرض وجنګولاي شي چه دهيوادوګړي داستعمارګرانواسارت اوغلامي تـه غـاړه کيـږدي اودينـي نواميس اوملي مقدسات دي پايمال شي .

دافغـانستـان اسـلامـي حـزب داردوهغوافسرانوته چه له رژيم نه ددفاع په جهت کي په ارادي ډول لګيادي دانقلاب په وړاندي خنډونه اچوي په قاطع الفاظواوپريکړي چملو وايي کـه تـردي نـه وروسته دوي دمرتدرژيم ترڅنګ له ودريدلو څخه ډډه ونکـړي دبـري نـه وروسته لدوي سره دانقلابيونو دمعامل د څرنګوالي مسئوليت به په خپله ددوي په غاړه وي ، رژيم له حتمي سقوط سره مخامخ دي ، دجانيانو اوقاتلانودوحشيانه جرمونودشريك جرم عناصرو شوم عاقبت مسلما خطرناك دي .

موږټولو هغوکسانوته کوم چه ترننه دمجبوريت په بنا اوياپه ناګاهانه ډول دانقلاب په ضدودريدل بلنه ورکوو چي ژرترژره له مجاهدينوسره يوځاي کيدو په وجه خپل نومونه لـه تـورو لستـونـوڅخـه حـذف اودافغـانستان دآزادي په لپارکـي دخپـل بـاايمـانـه ورونـړو تـرڅنـګ داجنبـي پـرسـت رژيـم پـه ضدسنګرونيسي اوپدي ترتيب خپل ايماني مسئوليت ترسره کړي .

دحزب اسلامي مومن مجاهدين به ټول هغه نظامي افسران اوعسکري افراد په وريـن تندي اوخلاصه

غيراستثبال کيږي کوم چي يي دجهـادادامـي پـه غـرض دمجاهدينوخواته ودريدل غواړي داسي عسکري قطعاتوته په دمنظم جهاد دادامي ټول شرايط برابريږي ، لکـه څنګـه چـي دزابـل اواسماردغنډونو مجاهد افسران اوزړورافراد اومتعدد نورعسکري

قطعات دحزب اسلامي مجاهدينو سره ديوځاي کيدونه وروسته په پوره ډاډاواطمينان خپل اسلامي جهادته دوام ورکړي دوي به هم په منظم اومطمئن ډول دجهاد دادامي امکانات لاس ته راوړي .

دمرتدرژيم واکداران اودهغه بي دينه پلويان بايد پدي پوه شي چي دافغانستان ولس پداسي حال کي چي کمونيست رژيم دچارو واګي په لاس کي لري عسکري خدمت ته دخپلوورونو اوځامنو له ليږلوڅخه په کلکه اجتناب کوي دافغانستان دزياتـوازادو سيموچلبي افـراد وعسکـري خـدمـت تـه لـه حاضريدلوڅخه ډډه کړي اودرژيم په نفع دعسکري خدمت په ځاي دمجاهدينو سره يوځاي شوي اوپه مسلح جهاديي لاس پوري کړي همداراز هغه افرادچه دخدمت دوره

چي يي پوره شوي اواجبارادزيات خدمت لپاره په زورساتل شوي دترخيص مطالبـي کـوي ددي غوښتنوپه بناپه اکثروعسکري قطعاتو کي شديد برخوردونه اومسلح اخ وډب منـځ تـه راغـلـ زړورو عسکرو-کمونست افسران په قتل رسولي اوپه خپله وسله سمبال دمجاهدينو څنګ ته تللي اوترننه په جهادبوخت دي .

ددي سلسل طبيعي نتيجـه داده چي په دي لنډو شپو ورځوکي به رژيم له لازياتو ستونځو سره مخامخ کيږي بايددافغانستان اردومخکي لدي چه دانقلاب په څپوکي ددوي موجوديت ختم شي دخپلواك افغانستان دجوړولو په خاطرخپل اخري ګذاردناولي رژيم دمرتدو واکدارانو پـه سـرحـوالـه کـړي اودهيواد دخپلواکي په لاس ته راوړلوکي خپل ايماني نقش ترسره اوعظيم افتخارترلاسه کړي :

ژوندي دي وي اسلام

بـريـالي دوي دهيـوادبـاايمـانـه مجاهدين

مـرګ پـروطـن پلـورونکـو مرتدوواکدارانو

تل دي وي خپلواك افغانستان

ظاهرشاه ونجيب فرقي ندارد

مولانا سميع الحق دريك كنفرانس مطبوعاتي گفته است كه پادشاه سابق ظاهرشاه نمي تواند به افغانستان برگرددوي اظهارداشت كسيكه درجريان يازده سال جهادبه حمايت مجاهدين وعليه اشغال روس نه گفته باشد ازهيچ زخمي عيادت نكرده باشد ودرفاتحه كدام شهيدي حضورنيافته باشد ازاو اين توقعي كه مجاهدين وي را بحيث پادشاه بپذيرد هيچ قابل تصورنيست وي گفت. كه قبايل پاكستاني حالابيزطرفدارمجاهدين اند وازموقف آنان حمايت ميكندوي افزوددربين ظاهرشاه ونجيب هيچ فرقي نيست وبه آمدن وي جهادختم نمي شود . بلكه تاحكومت اسلامي جهادادامه ميابد اوگفت كه وي باجرگه تحت نام قبايل دروزيرستان كه ميرانشاه منعقد گردند بودهيچ ارتباطي ندارد اين جرگه كساني بود كه سالها ازافغانستان مشت پول حقوق مي گيرند اودراخير افزود كه ماتعهدكرديم كه تاپيروزي جهاد شانه به شانه همراه مجاهدين افغان برعليه روس وكمونيزم جهاد كنيم .

پاکستان کی موجودہ پالیسی جنگ بندی میں رکاوٹ ہے۔ افغانستان میں کوئی بھی اس پالیسی سے خوش نہیں ہے (صدر نجیب)

دروسانو دیرغل په باب دشهید ضیاالحق لومړنۍ ولوله انګیزه وینا

دناګار: ژباړه

دادهغه تاریخي وینادکټ مټ پښتوژباړه ده چې داسلامي هیوادونو دبهرنیو چارو دوزیرانو په غونډه کې پرافغانستان له روسي پوځي یرغل وروسته د(۱۹۷۹) کال ددسمبرپه «۱۷» مه شهید جنرال نړیوالوته دپیغام په شکل وړاندې کړې وه داغونډه په اسلام آبادکې وه .

بسم الله الرحمن الرحیم
الحمدلله رب العالمین والصلوه والسلام علی خاتم النبیین ٥
جناب علی مقام بوستیه صیب !
دبهرنیو چارو درنو وزیرانو !
عزت منو ګډون کوونکو!
السلام علیکم !

دبهرنیو چارو دوزیرانو دالومړی اسلامي غونډه دمعمول پرخلاف دیوه ډیرنازک حالت دغورکولپاره جوړه شوې ده ، داغیرمعمول حالت زموږ پرهمسایه ، ناپییلی اواسلامي هیوادافغانستان باندې دروس له پوځي تیري نه زیږیدلی دی .

دلی غیرمعمولی غونډې ته دګډون لپاره چې کومو وزیرانو اونورو منسوبینو دخپلو رنګارنګه مصروفیتونو سره سره تشریف راوړی ، زه رته دپاکستان دحکومت اوولس له اړخه ښه راغلاست وایم ، اوهیله لرم چې نه یوازې به په پاکستان کې دهغوی وخت ښه تیرشي ، بلکې دکومې نیکې هیلې لپاره چې راټول شوي دي په هغې کې به هم بریالي شي .

موږ نیک بخته یو، چې دغونډې لپاره پاکستان انتخاب شو، دوخت له کمي سره سره موږ دخپلو وسایلو اووسی سره سم ددې غونډې پوره اهتمام کړی دی ، که زموږ له زیارونو سره هم څه ، خامې پاتې شي . هیله من یو ، چې وبه یې ښښی .

داکنفرانس دنړۍ په مهمو اوپراخو سیمو کې دمیشتو ، نوي کروړو مسلمانانو نماینده غونډه ده ، تاسو له ماښه پوهیږئ ، چې دانوي کروړه خلک پریوه خدای (ج) په یورسول اویوکتاب ایمان لري ، اوپرځای ورته داسلامي امت رکن ویل کیږي، زه د زوروخدای (ج) شکرکوونکی یم ، چې هغه د امت دغوره ایمان اوډژوند دپوره نظریې په لوړولو سره سره په رخه ور، مادي اوبشري وسایلو هم وپاله . له دې ملت سره ترلی زیات هیوادونه دنړۍ په داسې ایکوکي واقع دي ، چې دبین الملل امن اونړیوالو لپاره ځانګړې اهمیت لري دغوروړخبره داده .چې له جغرافیایي اوانساني پلوه لوی ، اوله دیني اړخه داهې ساري ملت ولې په ننني زمانه کې له ډول ډول مصیبتونو سره لاس اوګریوان دی . له یوی خوا دمسلمانانو لومړنی قبله دغوروپه والک کې ده .

اوفلسطین اوکشمیرولسونه پخپلوحقوقو ویرول کیږي ، له بل خوا زموږ ایراني وروڼه چې داسلامي انقلاب په استحکام بوخت دي ، په ډول ډول ګوابونو یې دمرعوبولو زیارګالل کیږي ددې لړی نوی اوتازه پیښه چې ټوله نړۍ یې لړزولې ده ، پرافغانستان روسي یرغل دی . دا یرغل چې ګڼ شمیر روسي پوځونه پکې برخه لري دبین الملل اړیکو دبنسټیزواصولو سراسرمخالفت دی ، ددې تیري ښکارهغه افغاني ولس دی ، چې کله یې هم دپردولوړوالي اوحاکمیت ته سرنه دی ښکته کړی ، زمایقین دی چې دافغانستان غیور، ننګیالی اونړوولس به نن هم خپل روایات کوساتي،

ستاسوبه یاد وی ، چې لس کاله مخکې چې دافسي جومات دبې عزتي ربړه پیداشوه ، هغې دتوحیددپیرولپاره دټپچیني کارکړاوهغوی دخپل روحاني ، اخلاقي ، اقتصادي اوټولنیزواقداروډساتنې د اسلامي غونډې په نامه یوه آزاده اداره جوړه کړه ، له شلو پرته ددې غونډې قیام داسلامي ملت دقوت لپاره یومهم ګام و.

خوحقیقت دادی ، چې زموږددې ټولو زیارونوسره سره نن هم فلسطین ولس دخپل کوراوانساني حقوقو څخه محروم دی ، دغوروړداده چې:

اسلامي امت ولې په ډول ډول ربړواخته دی ، اوداسلامي هیوادونو سالمیت ولې له خطرونو سره مخ دی ؟

زمایقین دی ، چې تاسوبه پرډې اونورو داډول کموپوستنوځوځل غورکړی وی ، اوتاسو به دخپل بصیرت خپل ځیرکتیا اودخپل تجربې پراساس دهغې حل هم ځیړلی وی . زه ددغه ربړوکوم وعظ اوتلقین کول نه غواړم ، خوزه پدې پوښتنو له غورنه وروسته دې نتیجې ته رسیدلی یم ، چې زموږ دکړنودکمزوري اصل لامل زموږ دایمان کمزوري ده ، موږ دخدای (ج) درسي دټینګښت دشوی په لوړاواز کوو، خوپه حقیقت کې مونه دارسي نیولی او نه زموږ په زړونو کې رښتیاني اسلامي جذبه ځپې وهونکې ده .

موږخپل ورځني ژوند دمادیت پرخواورخوځولی ، اوداموهیره کړې ده چې اسلام دهغه دین دی ، چې دانسان پرروحاني ارامتیا سربیره یې دهغه ، مادي اړتیا وې هم په احسنه طریقه حل کړې نوزما په خیال دوخت مهمه اړتیادا ده چې ترټولو وړومبی خپل زړونه وازمایو، پخپلو ګریوانونوکې وګوروخپل ایمان ځواکمن ، اوخپل ایکي نیغې کړوکه داکارموکړ . نو باوروکړې ، چې دبهرنیو ځواکونو پرضدبه موخپله کلاګوی کړې وي .

اسلام دژوند مکمل قانون دی ، چې نورو مذهبونو اونظریاتو له دزغم اوتحمل درس ورکړی موږ مسلمانان پرنورو خپل نظریات نه تحمیلوو ، خوداهم نشو زغملی ، چې په زوراباندې دکومې نظریې دتحمیل زیاروګالل شي دنظریاتو خپل ځای اراهمیت وي ، اوزه فکر کوم ، چې جنګ په نظریاتي سنګرکول پکاردي ، دتوپ او توپک په زوردیوی نظریې بریالی کول یایې پرنورو دتسلط زیارګالل ، له هری مخې دغندلو وړدي .

دملت وروڼو!

په افغانستان کې راټوکیدلی بدلونونه موږدزیاتي پاملرنې اوتشویش په سترګو ګورو ، په تیرودوو کالوکې څوبدلونونه رابنکاره شول ، اوداافغاني مهاجرینو په شکل ئې یې اثر نیغ په نیغه پرپاکستان هم ورپریوت .

اوزموږ دسرحدونو خلاف ورزی هم وشول ، خوله دې سره سره موږ تل دډیر ضبط اوتحمل نه کاراخیستی ، اودابدلونونه هو دافغانستان دننني پېښې ګڼل او له افغانستان سره مودمعمول برابر دښو اړیکو دجوړولو هرلازم زیارګاللی خو اوس اوس هلته دغیرملکي وسله وال مداخلت له کبله حالت له یوی مخې اوښتی دی پدې سبب دبین الملل امن اوروغتیالپاره لېرې رسیدونکی اثرات ترتیب شوي دي ، چې داسلامي نړۍ لپاره ځانګرې اوټول دنیالپاره په عام ډول تشویشناک دي ددویم لوی جنګ نه وروسته دالومړی ځل دی چې یوځواکمن ګاوندي هیوادیوآزاد اوخپلواک اسلامي ملک دخپل جارحیت نښه ګرځوي موږ ویریږو ، چې دطاقت په زوردنورو دراپرځولو دازیارکه په وخت ونه تمبیږي ، نو نړیوال امن اودکوچنیو هیوادووجود به په خطره کې ولویږي .

یعنې که داروایت همداسې وچلیږ نوزن چې دافغانستان کوم حال دی ، سبا له دبل هیوادهم کیدای شي آیاموږدانساني پرمختیاله زرونوکالو وروسته بیا دجهالت دهغه وخت په لوروان یو ، چې هلته دانساني ژوند ترټولو لوی حقیقت،طاقت اوصرف طاقت دی ؟

ایاموږ دهغه منزل په لوروان یو چې ځواکمن هیوادونه کمزوري یې ویړي تیروي ؟ که چرته داسې وي ، نودانساني پرمختیا دامنزل به تباهي اوچې څومره لری وتمبیږي هومره به بهتروی .

داسلام وروڼو!

داسلامي کنفرانس داغونډه باید دزوردارو بیانونو پوري محدوده نشي ، موږ باید دحالاتو سنګیني اودخپل مرام ژوراحساس ولرو ، داسلامي اقدارو ، روایاتو اوثقافت علمبرداروافغانانو وروڼو دآزاد او خپلواک هیواد افغانستان اعلی حاکمیت اوآزادي چې څومره پایمال شوي ، پردې دژورتشویش اظهارکافي نه دی موږ په افغانستان کې دمیشتو وروڼو سره دخپل همدردي داظهارپروخت باید ددې خبری زیاروګالو ، چې افغانستان له روسي پوځونو ژرترژره په پوره ډول خالي کړو .

له دې غونډې نه په څرګندوڅکو کې روس ته داپیغام رسول پکاردی چې اسلامي نړۍ په افغانستان کې دروسي پوځونوشته وال دتشویش په سترګوګوري اوغواړي چې هلته دپوځي مداخل پیل شوی لړی ژرترژره ختمه شي ، یواځې له همدې اقدام نه وروسته داسلامي نړۍ اوروس ترمنځ دګډاعتماد او مرستې اړیکې موثري فعالیدلی شي . زه خوښ یم چې دغیرملکي وسله وال مداخلت پرخلاف زموږداصولي دریځ ملاتړ ته دنړیوالې وروړول لوی حمایت حاصل دی دملګرو ملتونو په غونډه کې یوسلو شلورو ارکانو پرافغانستان دروس تیري غندلی ، اودغیرملکي پوځونو غیرمشروطه ، سمدستي اودمکمل واپسي غوښتنه یې کړې ده .

دملګرو ملتونو ددومره دروند اکثریت دارایه دانساني ضمیرهی لوڅه اوازدی ، چې ورته دټول نړۍ پاملرنه پکارده څکه چې دضمیراواز له پامه غورځول ، انسانیت دمرګ غیږی ته ورغورځول اوورسره برابردي . د ی اصولو ته عمل جامه وراغوستل ، اودحق دی اوازله دقوت ورکولو لپاره داسلامي ملت دبهرنیو چارو دوزیرانو داغونډه نن جوړه شوی ده .

نن موږ ټول دتاریخ په داسې یوه مهم کړلیچ ولاړیو ، چې دټول نړۍ ورته سترګې دي ، نن راباندې یوه درنه ذمه واري راپریوتې ده ، نن اسلامي امت دی خبری ته سترګې په لاردي چې دخارجه وزیرانو

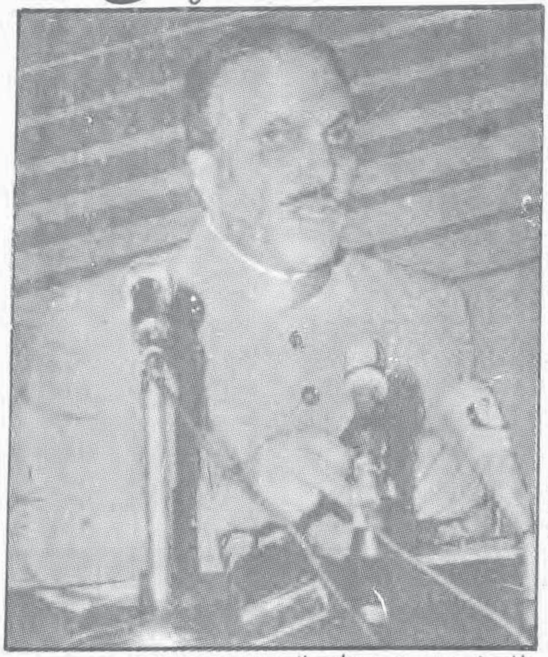

داغونډه په یو اسلامي هیواددغیرملکي جارحیت له منګلو نه دبچولولپاره څه اقدام کوي .

داسلام وروڼو !

دافغانستان دحالاتو یوه نیغ په نیغه نتیجه داده ، چې تراوسه دپنځولکوپوري افغانانو خپل کورونه پریښي ، اوپه پاکستان کې پناه اخیستلو ته اړوتي ، څومره چې دافغانستان حالات ورځ په ورځ خرابیږي په پاکستان کې دافغان مهاجرینو شمیرزیاتیږي .

بې کوره اوبې سروسامانه مهاجرین چې ګڼ شمیر یې ماشومان ، سپین ږیري اوښځې دي ، دخپل دین عقیدې آزادي اودخپل ژوند دساتلو لپاره په هجرت مجبورشوي دي ، موږ هم دافغاني وروڼو پالنه داسلامي اوانساني جذبې لاندې کوو ، که زموږ په میلمه پالنه کې کوم زیان وي ، دهغې لامل دوسایلو کموالی دی زړه تنګوالی نه دی . زه ستاسو په خدمت کې داعرض کوم غواړم ، چې دافغانستان وضعیت اومهاجرافغان مسلمانان یوازې دپاکستان ربړه نه ده بلکې داړګردې اسلامي نړۍ اوجهان مسئله ده موږ دخپل دسترخوان برابرددې غمزپلو وروڼو مرسته کوو اوانشاءالله همداسې به دوام ولري ، خودهغوی مرسته باید یوازې دپاکستان وسایلوته اړنه وزې څکه هغوی دګردې نړۍ دپاملرنې اومرستې مستحق دي . پداسې حالت کې چې کومو بین الملل ادارو او هیوادونو دپاکستان لاس نیول دستاینې اوشکر یې حقداردي خوداړتیا ووکوم امبارچې زموږ مخکې پروت دی دهغې دپوره کولولپاره ترپخوازیات دنورو کوششونو ضرورت دی .

داسلام وروڼو !

اصلي ربړه دپاکستان پرځمکه ددې مهاجرینومرسته نه ده ، بلکې اصلي مسئله دافغانستان دننني وضعیت دی ، ترڅو چې هلته داصلاح شکل نه وي پیداشوی مهاجرین به بې کوره وي ، انساني روحونه به ضایع اوانساني اصول به دپښولاندې کیږي موږدافغانستان اوسیدونکي ته چې له موږ سره داسلام په ابدي رشتو تړلي ، دهمدردي اودوستۍ جذبات لرو .

اوهیله لرو ، چې دهغوی دستونزودوررختم شي ، اوهغوی دخپلوخوښې اوعقیدې برابرژوند تیرکړی .

نن موږ په بنسټیزډول پرافغانستان دروسي تیري نه دراټوکیدلی نازک حالت دڅیړلولپاره دلته راټول شوي یو زه له دې غونډې نه افغانانو وروڼو ته یقین ورکوم ، چې داغونډه دلته جوړول ددې خبرې دلیل دی ، چې دغم پدې شیبو کې هغوی یوازې نه دي ، بلکې ګردې نړیواله وروروولی له هغوی سره ده .

دافغانستان دربړې څواړخې ته ماستاسوپاملرنه واړوله ، زماباوردی چې دغونډې پروخت به تاسو دخپل عقل او پوهې خپل تجربې اوخپل بصیرت برابر ددې ربړې سم ټول څواړخي څیړلی وي اودعمل وړپریکنده نتیجوته به رسیدلی یاست ، خوبیو لوری چې ورته په ځانګړی ډول ستاسو پام اړول غواړم ، هغه دادی ، چې په راتلونکي کې ددا سې حالت نه دبچیدو لپاره داسلامي هیوادو نو فرد ، فرد ددفاع پرځای باید په اجتماعي ډول داسلامي امت دبقا او ساتنې لپاره فکروکړي ، که موږ ځان له دیوی نیمې ښتنې خپل جومات جوړکړواودهغې دساتنې زیارچاری وساتو، زه ویریږم ، چې دانفرادي زیارونه به مخ ته راتلوونکې توپانو ته ونه تمبوی .

تاریخ شاهددی چې له توپانونو نه هغه قومونه بچ کیدلی شي ، چې پخپل ټولنیزځواک او پوره طاقت له توپانونو سره په جنګي ازمیښتونو پوهیدلی شي .

زموږداسلامي دین له مهموبنسټونو نه یومهم اصل داسلامي امت لایام دی ، اودادی اصولو بنیادی فلسفه ده . چې ترڅو ددې امت ټول ارکان سره متحد اویو دبل په غم اوخپګان کې شریک وي ، پرهغوی کوم دردنشي راتلی ، داسلامي امت تیام خدایي حکم دی ، دهغې نه منل دخدایی (ج) حکم نافرمانی ده اودنافرمانی سزادعبرت دړدې زموږ دعادت ، چې خدای (ج) موږ له نافرماني وساتي ، اوداسلامي امت دقیادت لپاره دې توفیق راپه برخه کړي .

ددنیوي ربړو دحل لپاره له انساني زیارونو سره سره دالله (ج) داسکامو دتعمیل هم ضرورت دی اودالله (ج) بنسټیز حکم پخپله په کلمه طیبه کې درج اوهغه دادی ، چې لااله الالله محمدرسول الله بل

(٥مخ)

دژنیوتړون په باب دپاکستان دجماعت اسلامي دریځ

دژنیو دتړون په باب دپاکستان داسلامي جماعت دلومړي مرستیال امیرپروفیسرعبدالغفور«احمد» مرکه
جون ۱۹۸۸ م
ژباړن: فضل مولالاټون

چاچي لاسلیکونه کړي هغوی هم دغه تړون نه مني:

دپاکستان داسلامي جماعت لومړي مرستیال امیرپروفیسرعبدالغفور«احمد» دژنیو دتړون په باب دخپلو خیالاتو دڅرګندولو په ترڅ کي وویل،

چي دپاکستان له نظره دري مهمي خبري دي:

۱ـ دمهاجرینو په روغه اوعزت سره بېرته ستنېدل.

۲ـ دامن اوامان قایمېدل اودیوه نماینده حکومت منځته راتګ.

۳ـ له روسانو سره دپاکستان ښې اړیکي قایمول.

ترکومه ځایه چي دژنیو په تړون پوري اړه لري، دغه معاهده دګېږ دکمولو اودلانجي دحل کولو لپاره شوي ده.

خود پېښو اوحالاتو له مخي سړی ویلای شي چي پخپله دواړه لوري روغ نیتي نه دي، څکه چي کله هغوی یودبل دلیدلو لپاره حاضرنه دي نوبیادتړون حیثیت څه دی! له دي نه داخبره واضحه ښکاري چي هغوی دغه معاهده منل نه دي، پرکومه چي پخپله هغوی لاسلیکونه کړېدي. زما په نظردانیمګړي معاهده ده که دپاکستان حکومت ترلاسلیك دمخه دخپلوقانوني پوهانو اومشاورینو سره یې په دي لړکي مشوره کړې وای نونتایج به یې ترزیاته حده دپاکستان په حق وای، څومره شك اوشبهې چي دي هغه دادي چي په دغه تړون کي دمهاجرینو دبېرته ستنېدو په باب مبهم اندازخپل کړای شوی دی، چي داخبره تري ښکاري چي دمهاجرینو په ستنېدو کي به نور مشکلات راولاړشي، اوپه افغانستان کي چي داوخت کوم حالات دي هغه به نورهم خراب شي، لاچي دروس سره چي زموږ ګاونډي دي) به دحالاتو دخرابوالي له امله نورتاوتریخوالی پیداشي.

دخبرو اترو په لړکي ایران له لومړي سرنه یوډول دریځ خپل کړی و، اوویل یې وو چي موږ ددي شخړي اصل لوری نه یو. بلکه اصل جهتونه افغاني مجاهدین اوروسان دي چي پوځونه یې په غیرقانوني ډول افغانستان ته راننه ایستي.

ددي پرخلاف چي پاکستان کوم دریځ خپل کړ، هغي پاکستان ډګردي لانجي یولوري وګرځاوه، اوس چي معاهده شوېده، مهاجرین به هم بېرته ځي، خوپه افغانستان کي دهغوی لپاره حالات برابرنه دي،

په اصل کي دغه معاهده په افغانستان کي دجنګ دپای ته رسولولپاره نه ده بلکه دروس

اوامریکا دخپلوګټو دپوره کولو معاهده روسان به داکوښښ کوي چي په افغانستان کي دي دروسانو مخالف حکومت منځته نه راځي، ددي کارلپاره به هغوی خپل ټول وسایل په کاراچوي. دملل متحده دچارو دګډون په باب هم همدغه ویل کېږي، چي لکه دنورو نړېوالو پېښوپه څېربه یې دلته هم کردارانغېزمن نه وي.

پاکستان هم داراپي چي دنجیب حکومت یې په رسمیت پېژندلی نه دی. خودتړون په لاسلیك کولو یې په عمل توګه دنجیب حکومت په رسمیت پېژندلی دی.

ترکومه ځایه چي په روس پوري اړونده ده، هغوی دخپلوپوځونو دبېرته ایستلو پریکړه کړېوه، که معاهده نه وای شوی نو دروسانو پوځونه بېرته تلل، خواصل مسئله دمهاجرینو دبېرته تلو ده چي امکان نه لري، جنګ به هم جاري وي دغه ډول راتلونکي اندېښني لاپسي زیاتېږي، دپاکستان لپاره به مشکلات لا پسي زیات شي، څکه چي موږ پوهېږو چي پاکستان دلویو ځواکونو دفشارلاندي پرمعاهده دستخط کړېدي اوددي خبري امکان شته چي حالات به پسي زیات خراب شي.

***

دایوازېنې معاهده ده چي پکي دجګړي دادامي پریکړه شوېده:
پروفیسورخورشیداحمد:

دپاکستان دسنا غړي پروفیسرخورشیداحمد دپارلمانو دواړو مجلسونو ګډي غونډي ته دژنیو دتړون اودراتلونکو حالاتو په باب موزونه تبصره وکړه او دآینده لپاره یې پروګرام وړاندي کړ، دژنیودتړون په باب دهغه تبصره وه چي دایوازېني غونډه ده چي دجنګ جاري ساتلوپریکړه پکي شوېده، ددغه تړون په وسیله نه جنګ بندېږي اونه به دمهاجرینو دبېرته تلو مسئله حل شي. هغوی وویل چي دمعاهدي چوکاټ غلط دی، نامربوطي ډول اومعاملات بنیادګرځول شویدي، سربېره پردي الفاظ یې کمزوري اوله عیبونوډك دي.

دخبرو اترو په دوران کي نه تن آساني نه کاراخیستل شوی دی. لکه چي معاهده داسي ترتیب شوه چي دروسي بربریت اوتجاوز پکي یادونه هم نه ده شوي، ددي

پرخلاف دمعاهدي لیك اوبیان پاکستان دافغانستان په چارو کي دمداخل مجرم ښیي اوترټولو غټه خبره خوبیي داده چي داصلي لوري یعني افغان مجاهدینو یادونه هم پکي نه ده شوي، دهغه مشوره وه چي دپاکستان حکومت باید دغه معاهده کوم ستربریالیتوب اودشخړي مکمل حل ونه ګڼي پروفیسرخورشید احمد دهندي اوروسي ایجنټانو دچټك حرکت دیادونې په ترڅ کي دپاکستان حکومت خبرداړکړ چي دغه دنورو دلاس الې حکومت اوملت دمهاجرینو سره دجنګولوکوښښ کوي.

پروفیسرصاحب دجینوا له معاهدي نه وروسته دافغان بحران په دي مرحله کي دیو بل لوره سویه دسیاسي چارو دکمېسیون جوړولو مشوره ورکړه چي دباندنیو چارو دوزارت لوړرتبه مأمورین اودپارلمان غړي پکي شامل وي. اوهمدغه کمېسیون دافغان مسئل دګردوچارو لارښوونه اوپالنه وکړي.

جماعت اسلامي دمرکزي اجرایي پریکړه لیك:

دپاکستان داسلامي جماعت اجرائیه شوري دژنیو پرتړون خپل ژورخفګان اوبې باوري ښکاره کوي، اوپه عمومي توګه دنړۍ دمسلمانانواوپه خصوصي ډول له خپلودیوادوالو نه هیله کوي چي لکه دپخواپشان دافغانستان دجهادملاتړاو مرسته جاري وساتي. ترڅو چي په افغانستان کي دخدای (ج) دلاري مجاهدین بریالیتوب ته ورسي او دافغانستان غیرتي مسلمانان په آزادي او خوښه دخپل ایمان اودین سره سم خپل حکومت جوړکړي.

ښکاره ده چي دپاکستان حکومت دسترو ځواکونو دفشارله امله پرډغه تړون لاسلیك کړېدی، اوپه نتیجه کي یې دخپل هغه اصول موقف نه لاس په سرشوی ښکاري چي له پېله پري دحکومت بهرني سیاست ولاړو، اودکومو په وسیله چي نه یواځي دپاکستان دشمالي اولویدیځو سرحداتو ساتنه وکړای شوه، لاچي دخپل ستراتیژیك اهمیت سره سم یې نړېوال رول اداکړ.

دغه معاهده دپاکستان حکومت دخپل هغه وعدي پرخلاف کړي چي هغوی به دافغانستان مجاهدینوترضایه لاف پرکومه معاهده د لاسلیك نه کوي.

همداډول په دغه معاهده کي دروس اوامریکا غوښتني پوره کړای شوي. خودپاکستان مسایل اومشکلات همغسي پاتي شول، روسي پوځونو چي کوم حکومت پرافغانستان مسلط کړی و، هغه به هم پاتي وي، جنګ به جریان لري اومهاجرین به بېرته تللای نه شي. ددغه معاهدي په کولودپاکستان حکومت هغه اساسي کېل چي تاریخ ورته سپارلی وه دواشنګټن اوماسکو په لاسو کي ورکړه.

دمجلس په نظردغه معاهده دافغانستان شخړه حل کولای نه شي څنګه چي دافغانانو لس کلن جهاد روسان په شاتلو ته مجبورکړي همدغسي به دراتلونکي افغانستان فیصله هم دجهادپه وسیله کېږي، له دي امله موږ دپاکستاني مسلمانانو نه په ځانګړي توګه اودنړۍ دآزادي خوښوونکیوځواکونو نه په ځانګړي توګه هیله کوو، چي دافغانستان دجهاددمکمل ملاتړ تاریخي عمل جاري وساتي، دغه جهاد چي دروس غابښونه یې ورمات کړل هغه به ان شاءالله له روس کښېنول حکومت نه هم افغانستان آزادوي، اوهلته به یواسلامي حکومت قایموي.

داوخت په ګرده نړۍ کي مسلمانان دیوه ازمېښت له دوران نه تېرېږي، داسلامي امت دښمنانو یې دمنځته وړلو لپاره پټه‌ېل ده. پرفلسطیني تش لاسیو مجاهدینو دظلم غرونه رانړېږي، همداډول په نورو سیموکي چي مسلمان اقلیتونه دي ددښمنانو دظلم ښکار ګرځي، ددغه امتحان په شېبوکي آزادو اسلامي حکومتونو ته دراندې مسئولیتونه متوجه کېږي، اودهغوی ترمنځ اتحاد، یوړنګي اوله یوبل سره مرستي ته ترېل هروخت نه زیاته اړتیا ده.

دپاکستان داسلامي جماعت داجرائیي دغه غونډه په نازکوحالاتو کي دسعودي عرب اوایران ترمنځ دسفارتي اړیکوپه پرېښودلو خپله اندیښنه څرګندوي، دعراق ایران جنګ چي پای ته رسېدلو نښې یې نه ښکاري، له لومړي سرنه اسلامي نړۍ ته دنه اټکلېدونکي زیان سبب شویدي، تېرکال دحج پروخت پېښي دګردي نړۍ

مسلمانان غمجن کړېدي مسلمانان دایران عراق جنګ دپای ته رسېدلو اودحج په وخت کي بیا دکومي ناوړه پېښي دنه کېدلو غوښتونکي دي چي دایران اوسعودي عرب ترمنځ دسفارتي اړیکوداقطع کولودردناکه پېښه رامنځته شوه.

دالمونه دګردو اسلامي حکومتونو نه دردمندانه هیله کوي چي هغوی د دغو حالاتو له مسلاسي اصلاح وروسته مؤثرګامونه پورته کړي، دخپلمنځي اختلافاتو دمنځه وړلو کوښښونه چټک کړي، چي اسلامي نړۍ متحده او منظمه شي اودخپلودښمنانو مقابله وکړای شي، اودمظلومومسلمانانو اغېزمن ملاتړوکړای شي.

همداډول دغه غونډه له سعودي عرب اوایران دحکومتونو نه هیله کوي چي هغوی دخپلوسفارتي اړیکو دروغولو لپاره تیارشي؛ اودخپلواختلافاتو دپای ته رسولو لپاره تیارشي، څکه چي خپلمنځي اختلاف دټول اسلامي امت لپاره دتشویش وړ دی.

داجرایي دغه غونډه دپاکستان له حکومت نه غوښتنه کوي چي پرخپله هغه وعده دي ټینګ اوسي چي دافغان جهاد مرسته به جاري ساتي اودافغانستان دغیرتي اومظلومو مسلمانانولپاره به په پاکستان کي همغسي آزادي وي لکه په تېرو کلونوکي چي وه.

(۵مخ)

داچي نن دسري امپراتوري

له دوی نه پېرداسي وو چي کله به پېښور اوډيډل ته ورسېدل، په بې صبري به یې غرب ته دځان رسولو انتظارکاوه اوحتی له روسي وحشت نه به یې ځان پدي سیمه کي هم مصؤون نه محسوساوه، خودملت دغم اوویرګالل یې دېل چامسئولیت ګاڼه ـ

دوی نه یواځي دروسي وحشت له ځورېدونکو نه زموږ دمظلوم ملت دخلاصون په باب دمسئولیت احساس نه کاوه بلکې له روس سره یې مقابله له تهلکې اوانتحاراوپه هغه کي ګډې بری له خوب اوخیال پرته بل څه نه ګاڼه.

همدارنګه افغان ولس په یادلري چي دامریکادهغه وخت جمهوررئیس په ګران افغانستان باندي دروسانو دیرغل په باب ویل چي «که روسان له خیبرنه پښه راواړوي نودامریکا له مقابل سره به مخامخ شي ....» یعني معني یې داچي دافغانستان له اشغال نه ورتېرېږو اموږ به دامریکا دهغه وخت دملي امنیت دسلاکار«برژنسکي» خبره چي دروسانو تریرغل یوه میاشت وروسته یې په اسلام آبادکي دپاکستان شهید جمهوررئیس جنرال محمدضیاالحق ته کړې وه کله هم هیره نه کړو. برېژنسکي شهیدضیاالحق ته ویلي و: «دافغانستان دوسیه وتړه ـ هغه اشغال شوی رګنه داوایه چي دپاکستان ددفاع لپاره څه وکړو ....»

همدااسلام و چي په همااغوخطرناکو اوسختو لحظوکي یې افغان ولس ته د«احدی الحسنیین» (یابری یاشهادت) دستراتیژۍ اوخط په ورکولو سره دتصمیم اومقابلي همت اوجرئت ورکړ. یواځي اسلام و چي زموږملت ته یې دمقاومت اوانقلاب پیغام ورکولای شوای اوورېي کړ. اوهم یواځي اویواځي داسلام دحاکمیت لپاره کلونه کلونه پخوادهجرت اوجهاد په لاروان شوي مومن مبارز شازلمیان وو چي دخپلو وینو اوسرونو په بې باکي نذرانې دملت له ناموس اوشرافت نه دفاع ته ودریدل اوددوی دهمدې میړانې، شهامت، غیرت اوسربښندنې په ځواب کي وچي ملت په حیرانوونکې چټکتیا، اخلاص اوچمتوالي ورسره سنګر اوجبهې ته ودوت، همداحقایق دي چي نن له ټولو توطیواوسازشونو سره سره افغان ولس داسلام له حاکمیت او داسلام دغیرتمنو اوتوریالیو مجاهدینو له ملاتړنه په هیڅ توګه اوښتوته چمتو ندی.

همدارنګه دلوی خدای ددې عظیم رحمت شکرپرځای کول په کاردي چي نن زموږ دجهاد اومقاومت په نتیجه کي نه یواځي روسان له ګران افغانستان نه په وتو مجبورشوي بلکې دهمدې اسلامي انقلاب دعظمت اوحماسو له امله دروسي کمونستي امپراتوري دړې وړې کیده پېل شوي اودهغوی تراسارت اوغلامي لاندي ملتونه یوپه بل پسي دقیداومحکومیت ځنځیرونه ماتوي او دمسکو دامپراتوري دکبراواستبداد برجونه نړوي. اوپدې ډول زموږ قهرمان ملت دنړۍ په تاریخ کي دیوه نوي دوران دبنسټ ډبره کیښوده.

شهادت اداري دروسانو دیرغل دغندني په مناسبت وټیله چي خپلوګرانو لوستونکوته یوه ضمیمه وړاندي کړي. موږددي ضمیمې لپاره زموږ دقضیې په باب دیو شمېر اسلامي شخصیتونو تاثرات اونظریات اوځورېدونه اومرکې انتخاب کړي.

خوزیاته مو څودحزب اسلامي افغانستان دامیرهغوپیغامونو، وینااوو اومرکوته ورکړې چي دروسانو دیرغل دبیلابیلو کلیزو په باب اویانورو وختونوکي یې کړي دي. موږ داڅکه دخپلو لوستونکو لپاره زیات ګټوروګڼل چي له یوي خوا پکي اصلا دهغي عقیدې اوطرزتفکرتشریح اوتفسیرده دکوم پربنسټ چي دروس پرخلاف دافغان مسلمان ملت ناتمامه جګړه اومقاومت رهبري شوي.

له بلې خوا پکي وخت پروخت دملت دمواضعواوارمانونوښه نمایندګي، دهغه دقهرماني اوحماسوتمثیل اودهغه دکړاوونو اودردونو انځورنه اوددښمن دوحشت، داړه ماری اوذلت تحلیل اوتشریح شوي اوهم یې په مطالعه کولو سره یوځل بیا داپیغام دلوستونکي په ذهن کي ګونګسي کوي چي زموږ مقاومت دیوه مشخص خط اوطرزتفکرله مخي رهبري شوي اونن چي پرهرڅه زموږ دملت مقاومت اومبارزه تمامه شوه. زموږ مومن انقلابیون داسلام له عقاید وامشخصاتو اودخپل اسلامي انقلاب له ماهیت اوځانګړتیا وونه دمتعهدانه برداشت اودرك له مخي پداسي ورځواووختونوکي پېشبین وو چي نورو په لیونتوب اوتخیل ګاڼه.

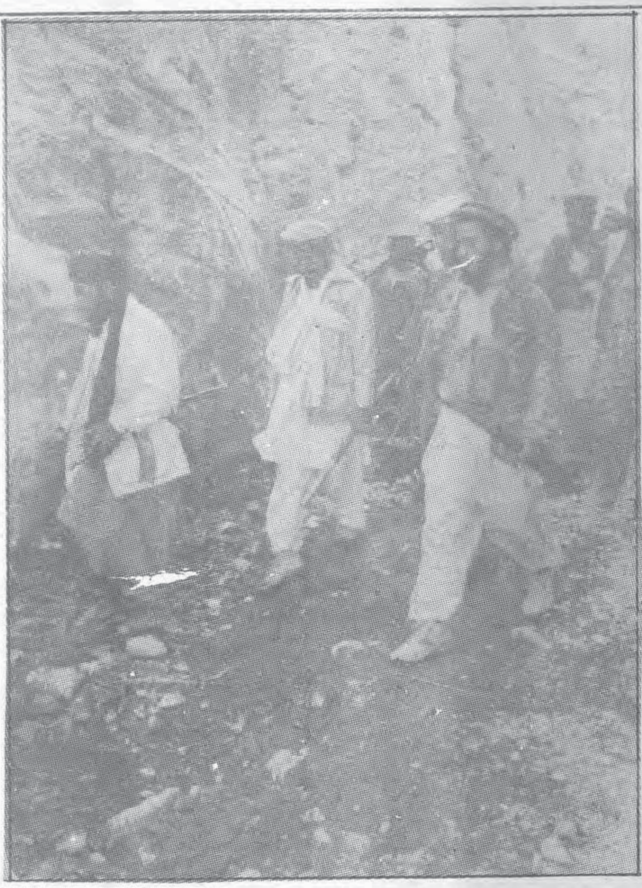

برادرحکمتیارامیرحزب اسلامی ازسنگرهای فخرآفرین مردان مومن دیدن می نماید

کی می تواندازدل این کودکان مظلوم نفرت روس ومزدوران فرومایه اش را محونماید

مسخره گیست اگر پنداشته شودآنانیکه دشواری های هجرت راپذیرفته اندبجزحکومت اسلامی
به چیزی دیگررضایت دهند

این طفل چشم به انتظارکی دارد به چه گناهی ازاوپدرومادرش راگرفتند

فقط اسلام است که این مردریش سفیدراآماده چنین قربانی نموده است

درعکس موترهاوتفریرهای دشمن رامشاهده می کنیدکه مجاهدین سلحشوربابه غنیمت گرفته اند